sysmex

シスメックスは、
神戸マラソンを
応援しています。

その一歩を、その挑戦を、そばで支える。

「感謝と友情」がテーマの神戸マラソン。
その思いを胸に、シスメックスは果てしない道のりに
チャレンジする人々を応援し、
ヘルスケア事業を通じて、世界中の人々の健康を支えます。

シスメックス株式会社

KOBE MARATHON 2017.11.19 SUN

「ありがとう」の42.195km

感謝と友情 KOBE MARATHON 2017 OFFICIAL PROGRAM

第7回 神戸マラソン

2017年11月19日(日)

JAAF PERMIT Road Race 2017

AIMS Association of International Marathons and Distance Races

150th Anniversary PORT OF KOBE

お取扱いは主に電波です！

■ 無線機事業

販売・レンタル

無線機運用コンサルタント

■ IP無線機

スマトーク

■ 雷検知システム

サンダーセーフティ

■業務車両運行管理システム

■自社開発商品

緊急地震発信システム

無線放送システム

■携帯電話販売

情報通信のトータルサポート企業。

城山 SHIROYAMA

兵庫県姫路市飾東町豊国２８９－１

神戸営業所・大阪支店・京滋営業所・名古屋営業所・東京営業本部

株式会社城山　検索

城山は、第7回神戸マラソン を応援します。

KOBE MARATHON 2017

参加のご案内

「ありがとう」の42.195km

みんなで咲かせる“感謝と友情”のひまわり

神戸マラソンは、阪神・淡路大震災から復興を遂げた神戸の街を国内外に発信するとともに、
現在にいたるまで手を差し伸べていただいた方々に感謝の気持ちを伝える大会です。
大会当日は、コース沿道を震災復興の象徴である“ひまわり”の黄色で彩り、
ランナーを応援しています。

スタートセレモニーでは
『20,000人で咲かせる“感謝と友情”のひまわり』を実施します。
『ひまわりの手袋』を着用した両手を一斉に天高く掲げ、
それぞれの想いを胸に、神戸の街に“感謝と友情”の
ひまわりと笑顔の花を咲かせましょう！

CONTENTS　目次

■大会概要

大会スケジュール …… 1
ごあいさつ …… 2
実行委員会名簿 …… 4
競技役員一覧 …… 6
大会要項 …… 8
競技注意事項 …… 12

■大会情報

神戸マラソンEXPO2017 …… 14
コースガイド …… 16
スタート会場案内図 …… 18
フィニッシュ会場案内図 …… 20

■招待選手と一般選手、その他

招待選手 …… 22
ゲストランナー、大会ゲスト、ペースセッター　24
フレンドシップランナー …… 28
フレンドシップバンク、被災地交流事業 …… 30
参加者名簿 …… 32
ボランティア …… 48
医事・救護体制 …… 49
神戸マラソン前回大会までの記録 …… 50
協力団体一覧 …… 55
公式スポンサー一覧 …… 56

SCHEDULE　大会スケジュール

■11月17日（金）～18日（土）

11月17日（金）　13：00～20：00（最終入場）
11月18日（土）　10：00～19：00（最終入場）
ランナー受付（神戸国際展示場1号館1階）
神戸マラソンEXPO2017（神戸国際展示場1・2号館1階）

■11月19日（日）

7：00～8：30　**手荷物預け**
- 西側ブロック：東遊園地
- 東側ブロック：みなとのもり公園（震災復興記念公園）

8：40　**スタートセレモニー**
- 神戸市役所前フラワーロード（スタート地点）

7：30～8：50　**第1ウェーブ ランナー整列**
- 神戸市役所前フラワーロード（スタート地点）

9：00　**第1ウェーブ スタート**

7：30～9：05　**第2ウェーブ ランナー整列**
- 神戸市役所前フラワーロード（スタート地点）

9：15　**第2ウェーブ スタート**

13：00　**表彰式**
- ポートアイランド 市民広場ステージ

16：00　**終了**
- ポートアイランド（市民広場付近）

16：00～16：10　**クロージングセレモニー**
- ポートアイランド フィニッシュゲート付近（フィニッシュ地点）

テレビ・ラジオ放送

●サンテレビ … 11月19日（日）8：30～16：15
7時間45分生放送（12：00～15：00マルチ放送）
●朝日放送 …… 11月25日（土）16：30～17：25
●B S 朝 日 …… 12月 2日（土）13：00～13：55
●ラジオ関西558kHz …… 11月19日（日）8：59～11：54生放送

ごあいさつ　GREETING

神戸マラソン実行委員会会長

Chairperson,
Kobe Marathon Executive Committee

西川公明
Kimiaki Nishikawa

ランナーの皆さん、第7回神戸マラソンへの参加を心から歓迎いたします。

「感謝と友情」。これは神戸マラソンが開催された2011年の第1回大会から変わらない、神戸マラソンの大会テーマです。

兵庫・神戸は阪神・淡路大震災から創造的復興を果たしました。現在にいたるまでには、国内外を問わず、たくさんの人々や地域から手を差し伸べていただきました。そのすべての人に感謝の気持ちを伝えたいという思いが「感謝と友情」という大会テーマに込められています。

神戸マラソンでは、震災復興の象徴である「ひまわり」を用い、コース沿道をひまわりの黄色で彩ることで、感謝の思いを伝えています。スタートセレモニーでは、「ひまわりの手袋」を着用し、両手を天高く掲げる「20,000人で咲かせる“感謝と友情”のひまわり」を実施します。神戸の地から世界に向けて、震災復興への思いを伝えていきましょう。

第7回大会では、ポートアイランド内の周回コースを短縮し、ランナーの心理的負担を軽減したいという思いから、コースの一部を変更するという新たな一歩を踏み出しました。これからもランナーの皆さんにとって、より走りやすいコースを追求していきたいと考えています。

神戸マラソンの魅力はコースです。雄大な六甲山系の山なみ、明石海峡大橋を臨む美しい茅渟（ちぬ）の海、震災から復興を見続ける鉄人28号、そして神戸の街並みを埋め尽くす沿道応援。魅力のたくさん詰まった神戸の街を楽しみながら駆け抜けてください。

終わりになりましたが、この大会を支えていただきました共催、協賛・協力企業、関係団体、ボランティア、県民・市民すべての皆さんに心から厚くお礼を申し上げます。

神戸マラソン実行委員会名誉会長
兵庫県知事

Honorary Chairperson,
Kobe Marathon Executive Committee
Governor of Hyogo Prefecture

井戸敏三
Toshizo Ido

ようこそ第7回神戸マラソンへ。多くのランナーやご家族、ご友人の皆さんをお迎えし、本大会を盛大に開催できることを心から嬉しく思います。

私たちから多くの大切なものを奪った阪神・淡路大震災。しかし、その復興の過程でいただいた内外からの温かい支援が、私たちを力強く励まし、明日へと向かう勇気と希望を与えてくれました。

神戸マラソンのテーマは、「感謝と友情」です。心からの“ありがとう”を伝えたい、復興を成し遂げた元気を届けたい、いま困難に遭う世界中の方々にエールを送りたい。こうした兵庫・神戸の願いが人々の心と心を繋いできました。

あるランナーは、「これほど沿道からのありがとうに励まされたマラソンは初めて」だと言います。途切れることのない声援、大漁旗をひるがえす漁船団など、他のどの大会にも負けない応援がランナーの背中を後押しします。この大会が回を重ねるごとに盛会となっているのも、感謝と友情という特別な思いが本大会に根付いているからこそではないでしょうか。

ランナーの皆さん、まもなくスタートの号砲が鳴り響きます。それぞれの思いを胸に、山と海に囲まれた美しい神戸の街を全力で駆け抜けてください。大漁旗によるエールのほか、ジャズ演奏、サンバ、チアリーディングなど、神戸マラソンならではの応援が皆さんをゴールへと誘ってくれることでしょう。

また、今年もスタート地点では、2万人のランナーが復興の象徴「ひまわりの花」を一斉に咲かせます。走る人、応援する人、支える人、みんなの心が響き合い、友情の輪が広がるとともに、東日本や熊本をはじめ世界中の被災地へと希望が届くことを願っています。

ごあいさつ　GREETING

神戸マラソン実行委員会名誉会長
神戸市長

Honorary Chairperson,
Kobe Marathon Executive Committee
Mayor of Kobe

久元喜造
Kizo Hisamoto

ランナーの皆さん、ようこそ神戸へ。全国各地、また海外からも神戸マラソンにご参加いただき、心から感謝を申し上げます。

1995年1月17日の阪神・淡路大震災から22年の歳月が流れました。震災のあの日から今日まで国内外の方々からいただいた多くの温かいご支援と励ましに支えられ、神戸は復興への道のりを歩んでくることができました。

この神戸マラソンは、これまでの感謝の気持ちを表すため「感謝と友情」を大会テーマとして開催しています。東日本大震災や熊本地震の被災地のマラソン大会と連携し、全国へ感謝の想いを広く伝えるとともに、マラソンを通じて、復興を果たした神戸の姿や、震災の経験とそこから得た教訓を風化させることなく、国内外へ発信していきたいと思います。

さて、神戸の街は、神戸開港150年の節目を迎え、さらに魅力ある街へと力強く歩みを進めているところです。ランナーの皆さんにも、途切れることのない声援を背に、美しい海と山々に囲まれる神戸の街を駆け抜け、神戸の景色やおしゃれなファッション、ジャズ、グルメなどの魅力を存分に楽しんでいただきたいと思います。そして、「感謝と友情」の輪が広がり、皆さんの力走する姿が国内外で大変な被害を受けている人々や地域へのエールになることを願っています。

最後になりましたが、沿道の市民・ボランティア・企業をはじめ、神戸マラソンを支えてくださる皆さんに心からお礼を申し上げます。

「『ありがとう』の42.195ｋｍ」のキャッチフレーズにあるように、神戸マラソンが参画するすべての方々に感謝の心が伝わる大会となりますよう、引き続きお力添えをお願い申し上げます。

シスメックス株式会社
代表取締役会長兼社長

SYSMEX CORPORATION
Chairman and CEO

家次　恒
Hisashi Ietsugu

「第7回神戸マラソン」が盛大に開催されますことを心からお慶び申し上げます。

今年で第7回大会を迎える神戸マラソンは、回を重ねるごとにランナーやボランティア、沿道から応援される多くの方々に支えられ、愛される市民マラソンとして定着してきたと実感します。

シスメックスは、企業理念 Sysmex Wayのミッションである「ヘルスケアの進化をデザインする。」のもと、独自の診断技術を通じて新しい価値を創出し、医療の発展と世界中の人々の健やかな暮らしに貢献することを目指しています。

ヘルスケア分野で事業を展開している私たちにとって、スポーツ振興により人々の健康づくりに貢献できることは大変喜ばしく、地元開催の神戸マラソンを第1回大会より継続して特別協賛させていただいています。

さて、今年は神戸開港150年の年にあたります。海外から様々なものがここ神戸港を通じて輸入され、また多くの文化が神戸から始まりました。コーヒー、映画、ジャズ、サッカー、ゴルフ、そしてマラソンも108年前に神戸～大阪間で行われたのが始まりと言われております。このように縁の深い神戸で、是非、今年も神戸マラソンを楽しんでいただければと思います。シスメックスの従業員とその家族も、ボランティア活動や沿道からの応援を通じて皆様のチャレンジを精一杯サポートいたします。

神戸マラソンは「感謝と友情」という大会テーマのもと、阪神・淡路大震災の際にいただいたご支援への感謝と、そこで生まれた友情を大切にしてきた大会です。

震災からの復興を果たした神戸の街を駆け抜けるランナーの皆様の姿が、今もなお地震や台風、豪雨などの自然災害からの復興に取り組まれている皆様へのエールとなりますことを心より祈念しております。

実行委員会名簿

実行委員会役職	名　前	所属・役職
名誉会長	井戸　敏三	兵庫県知事
	久元　喜造	神戸市長
	家次　　恒	神戸商工会議所 会頭 兵庫県商工会議所連合会 会頭
会　長	西川　公明	一般財団法人兵庫陸上競技協会 会長
副会長	高井　芳朗	兵庫県教育長
	雪村新之助	神戸市教育長
	尾山　　基	公益財団法人兵庫県体育協会 副会長
	高士　　薫	郷土振興調査会 代表会長・ 株式会社神戸新聞社 代表取締役社長
	小倉　一彦	株式会社朝日新聞社 取締役 大阪本社 代表
顧　問	帖佐　寛章	国際マラソン・ロードレース協会 名誉会長
	黒川　　治	兵庫県議会 議長
	北川　道夫	神戸市会 議長
	新野幸次郎	神戸大学名誉教授（元神戸大学学長）
	植月　正章	神戸マラソン実行委員会前会長
参　与	北浜みどり	兵庫県議会文教常任委員会 委員長
	堂下　豊史	神戸市会文教こども委員会 委員長
委　員	山口　最丈	兵庫県政策創生部長
	長田　　淳	神戸市市民参画推進局長
	片山　安孝	兵庫県産業労働部長
	小原　一徳	神戸市経済観光局長
	糟谷　昌俊	兵庫県県土整備部長
	油井　洋明	神戸市建設局長
	谷口　賢行	神戸県民センター長
	山田　恒子	神戸市垂水区長
	岡田　健二	神戸市教育委員会事務局担当局長 （スポーツ担当）
	吉井　道昭	一般財団法人兵庫陸上競技協会 副会長兼専務理事
	池亀　治樹	神戸市陸上競技協会 会長
	平松　純子	公益財団法人兵庫県体育協会 副会長
	澤松　忠幸	公益財団法人神戸市スポーツ教育協会 会長
	小山　友一	兵庫県スポーツ推進委員会 会長
	岡田　和隆	公益財団法人兵庫県障害者スポーツ協会 評議員

実行委員会役職	名　前	所属・役職
委　員	池内　　正	社会福祉法人神戸市社会福祉協議会 神戸市障害者スポーツ協議会 会長
	中田　　進	スポーツクラブ21ひょうご全県連絡協議会 会長 スポーツクラブ21ひょうご神戸地区連絡協議会（神戸総合型地域スポーツクラブ全市連絡協議会）会長
	中林　志郎	兵庫県商工会議所連合会 （神戸商工会議所）専務理事
	五嶋　靖浩	神戸市商店街連合会　副会長
	空地　顕一	一般社団法人兵庫県医師会 会長
	置塩　　隆	一般社団法人神戸市医師会 会長
	中野　則子	公益社団法人兵庫県看護協会 会長
	冨田　哲浩	兵庫県立学校長協会 会長
	片山　忠政	神戸市立高等学校校長会 会長
	旭　　次郎	一般社団法人兵庫県私学総連合会 会長
	長坂　悦敬	一般社団法人大学コンソーシアム ひょうご神戸 理事長
	小西　康生	兵庫県ボランティア協会 会長
	西村　　肇	公益社団法人ひょうごツーリズム 協会 理事長
	加藤　久雄	一般財団法人神戸国際観光 コンベンション協会 専務理事
	岸谷　義雄	公益財団法人兵庫県消防協会 会長
	小西　元八	神戸市消防協会 会長
	岩佐光一朗	神戸市自治会連絡協議会 会長
	玉田はる代	神戸市婦人団体協議会 会長
	前田　洋明	西日本旅客鉄道株式会社 神戸支社長
	杉山　健博	関西鉄道協会 会長
	長尾　　真	公益社団法人兵庫県バス協会 会長
	福永　征秀	一般社団法人兵庫県トラック協会 会長
	吉川　紀興	一般社団法人兵庫県タクシー協会 会長
	林　理恵	ＮＨＫ神戸放送局長
	沼田　伸彦	株式会社サンテレビジョン 代表取締役社長
	桃田　武司	株式会社ラジオ関西 代表取締役社長
	山口　泰雄	神戸大学大学院 教授
	渋谷　俊浩	びわこ成蹊スポーツ大学 教授
	伊東　博美	1997年世界陸上アテネ大会 女子マラソン金メダリスト
監　事	松田　直人	兵庫県会計管理者
	山本　　猛	神戸市会計管理者

TOKYO 2020
asics
TOKYO 2020 PARALYMPIC GAMES
Tokyo 2020 Gold Partner (Sporting Goods)

競技役員一覧

● 総務
吉井　道昭

● 総務員
正木　一央
（競技本部連絡）宮永　正俊　永里　初　若浦　直樹
（ＳＦ地点）萩原　昭光　久田　洋一
（タイマー対応）藤田　和洋　松岡　伸介
（招待選手衣類担当）中川　透
（ペースセッター衣類担当）谷口　朗典　山本　篤史
（車両）奥道　利浩　池亀　治樹　井澤　孝彦
（収容指導車）竹中　祐輔　釜江　亮徳　上畑　和夫
（庶務・会計）本城　勝次　井澤　孝彦
（表彰・式典）高橋　秀和

● インフォメーション・接伴
（接伴）原田　宏明　吉井　克行　松井　学林　田中　暢人

● 技術総務
五島　昇　谷河　歩　宮下　淳

● 審判長
吉村　直樹

● ジュリー
柴田　洋　竹原　昇

● スターター
（主任）山崎　泰時　田渕　誠

● アナウンサー
（主任）熊谷　好紘　藤原早希子　古藤　拓哉
河野　弘子　井口　盾

● 先導車アナウンサー
久保田　速

● 表彰係
（主任）西角　智成　竹中　あい

● 庶務係
（主任）筒崎　博子

● 記録員・報道係
（主任）中川　廣信　大塚　保孝　斎藤　誠　藤田　修路

● 風力計測員
（主任）信川　憲一

● 競技者係
（主任）藤田　洋介
三島　強　阪上　敏明　豊浦　正起
釜江　憲史　畑　純子　小西　真由
東　淳也　小山　正典　小西　彩月
上月　賢三　宗政　文雄　吉島　奈那
仲井　一雄　藤村ゆう子　横川　海姫
星野　富哉　高光　正明　松永　乃樹
森　勝徳　河野　修　大谷　優華
藤原　昭彦　山内　紫乃　古川　弘基
清水　福夫　檜田　公章　山本　千絵
安波　雄三　山本　光央　吉田　明星
高坂　幸男　小坂　卓司　吉野　未紗
釜江　真也　山中　浩史　東上　紗那
古門　宣泰　植田　正吾　三宅　明穂

● 遅延者対応
吉村　宗司　坂上　春美　船原　芽生　吉田　萌加

● 定点監察
串間　哲夫　為本　寿　三上　真裕
松本　俊裕　三原　充廣

● フィニッシュ決勝審判員
（主任）堀川　博司　林　さなえ　鈴木　彩芳　福永　奉美　榊　遥
永山　博美　鉄丸美由紀　梅木　遥

● 誘導
（主任）清水　秀章　小野田一方　大平優希子　後藤　奈緒　今井　実夢
望月由美子　才本　公　田中　伊織　栗谷　瑞希
三宝健太郎　奥道　利浩（兼）　正木　一央（兼）

● 医事担当
井上　彰（第 18 救護所）

● NFR
中　康匡

● DCO
森岡　幸雄　佐藤　貴則　堀之内弘恵　沖　公恵

● シャペロン
（主任）小川　智弘　中谷　充子　三谷　眞由　有田　佳未　高倉　綾乃
大内　直也　伊藤　大貴　佐々木　務　三田村侑紀

● 救護係
（主任）富永　修司

● 役員配置・収容バス
（主任）斎藤　亨　松木　潔　綿野　良洋
藤川　浩喜　沖永　清次　山口　華子
井戸　恵子　尾崎　望実　小倉　朱右
津田　将人　西浦　友貴　遠藤　奈々
樋口　優人　繁田　勇　野嶋　匠彌
辻研　斗　東尾　優斗　長尾　好恵
廣瀬　直也　山根　修志　金森翔太郎
眞田　剛寛　中村　悟　吉岡　歩
東　美典　河出　壱貴　中澤　峻也

● 5 km 毎の関門
（ 5km）（主任）大石　忠男　（監察）坂田　忠三　（記録）業　者
（10km）（主任）轟　孝志　（監察）増田　皓三　（記録）業　者
（15km）（主任）間中　俊夫　（監察）笠井　恒治　（記録）業　者
（20km）（主任）花房佐津子　（監察）上野　秀敏　（記録）業　者
（ハーフ）（主任）福井　諭　（監察）藤武　新　（記録）業　者
（25km）（主任）森口　智夫　（監察）渡辺　照久　（記録）業　者
（30km）（主任）井本　健吾　（監察）竹中　正二　（記録）業　者
（35km）（主任）濵上　秀樹　（監察）竹原　千拡　（記録）業　者
（40km）（主任）河崎　哲生　（監察）佐々木美佳　（記録）業　者

● 関門閉鎖審判員
（ 3.8km）（主任）矢崎　均　井上　貴明
（ 9.0km）（主任）土屋　数馬　武山さくら
（11.3km、26.8km）（主任）上月　修　縄稚　璃来　上田明香里
（17.6km）（主任）野勢　博昭　中村　晃平　東原　侑生
（20.3km）（主任）信近　清志　佐藤　凌　岸本　雅之
（26.4km）（主任）上田伊佐夫　兵庫　由麻　荻野　瑞己
（29.1km）（主任）三木　学　鶴　竣也　三木　貴弘
（34.1km）（主任）米倉　豊子　宮地　歩　井上　晃輔
（36.8km）（主任）朝田　眞司　松本　遼太　富永　裕太
（41.0km）（主任）大橋　敏晴　加古　裕馬　中川　寛太

● 給水給食係
（ 5.1km）（主任）林　忠晴　保坂　翼
（ 7.5km）（主任）足立　五男　伊勢田裕太
（ 9.6km）（主任）石野　光夫　川井　翔悟
（10.8km）（主任）西保　直紀　小山　美咲
（13.6km）（主任）岩元　辰男　梅村　寿理
（17.6km）（主任）藤原　千也　中西すみれ
（20.3km）（主任）森下　和幸　小山美央理
（23.6km）（主任）安武　善作　小西　満
（26.8km）（主任）浦田　敬祐　神田　実
（29.9km）（主任）中村　貞幸　長友　敬晃
（32.8km）（主任）福井　隆夫　宮崎　安奈
（35.2km）（主任）江口　大輔　園田真希子
（36.9km）（主任）植杉　賢宏　喜多　政天
（39.5km）（主任）矢野　嘉章　野崎　佑一

● 走路員（ブロック長・副ブロック長）
（三宮・兵庫）藤本　正文　西田　勝利
（長　田）江見　文雄　藤井　晃正
（須　磨）新田　大介　国宝　隆司
（垂　水）松岡誠一郎　肥塚　直樹
（高　松　線）仲野　学　小宿　義幸
（ハーバーランド）切原　孝治　酒井　泰文
（神戸大橋）前田　裕也　永田　成志
（ポートアイランド）西盛　康子　福田　博之

● 走路員（区長）
藤原　利晴　小山　克典　渡邊　公二　中川　大貴　髙井　舞　福西　聖文
石堂　俊一　近藤由香里　井本　哲治　金田　守仁　本田　光　広瀬　克巳
山本　紀子　山本　太至　竹田　賢弘　堀内　佳汰　石黒　七帆　野志　侑季
若浦　英知　坂上　昌弥　片岡　章彦　藤原　慎二　野間　楓　渕上　桜
小笠原　裕　池田　克己　藤木　稔　後藤　彰　大野　成一　犬伏　実
谷口　聖太　重松　久友　谷川　智栄　田中　聖憲　田中　稜也　小川　久人
吉元　正記　矢田　絢介　鈴木　義哉　松本　和樹　改野　学由　吉永　伸二
岩田　賢二　横田　華恋　長崎孝次郎　玉木　英徳　早川　省二　安藤　万里
宮崎　奏菜　仲野由佳梨　細井　楓馬　久我　光佑　上田　真悠　松本　美和
山本　隆昭　山田　和弘　流石張仁子　石原　敏郎　廣岡　玲美　相良　一将
唐須　京子　高畑　大地　中山　裕斗　元木　仁美　黒田美穂子　中村　鞠花
萬　杏菜　竹中　秀明　笹川　勝彦　伊藤　武嗣　上新　綾里　堀次　治樹
岡積　文男　山本　了弘　西村　誠　荒木　史帆　稲川　健司　藤原　沙奈
田中　杏依　西田浩太郎　峰　卓馬　工藤　誠一　田中　香帆　宮本　和幸
粟生　桂治　庄司　伸吾　福井　孝　魚見　晏那　細川　健二　松田　潔
荻野今日子　熊野　幸男　田中　幹廣　勝野　未瀬　相田　華　井上　美季
渡辺　琢哉　畑本　健治　池田文ひろ　那須　眞由　馬場　辰夫　末石　和莉
松井　悠真　渡邊　開　浅田　群青　堂脇　優香　山崎伊登士　松本　剛
杉浦　七海　高原　里紗　近藤　重義　髙井　達矢　橋本　久和　横川　博幸
蘆田　一好　北川　一生　中野　晋也　藤原　明博　山本　英雄　東山真悠子
吉田　仁美　福田　成美　実光　邦文　村上　智樹　宮本　穣一　山崎　義文
近藤あんじ　金川　幸裕　尾崎　浩二　小川　綾香　廣本　美里　吉田　悦子
坂田有士郎　砂川　伸一　髙橋美恵子　竹林　愛　石野　隆弘　上野　哲男
関　大道　岡本　敏信　田實　昌一　須戸　結穂　十亀　美紀　野内　博司
関　昭彦　足立　順男　末永専次郎　馬部　一清　倉橋　宏輔　吉永　雅哉
渡辺　信義　芦田　充弘　宮下　大河　中濱　芳喜　平山　遥奈　浅野　善洋
永福　栄

● 補助員
招待選手衣類担当　兵庫高 20 人
ベースセッター衣類担当　神港橘高、兵庫商業高 11 人
表彰係付　北須磨高 3 人
記録員付　北須磨高 2 人
決勝審判員付　神戸高 16 人
関門閉鎖付　神戸高 10 人　兵庫高 10 人　北須磨高 15 人　神港橘高、兵庫商業高 15 人
競技者係付　長田高 40 人　神戸高 18 人　兵庫工業高 24 人

● 学生役員控え（関西学連）
長藤　由香　大村　美空　丹羽　彩衣　鈴木　塔子　神村　彩輝　清水　里穂
岩木　理菜　松木　怜奈　林　薫乃　津山　葵　阪田　万弥　大東　優奈
郷原　一眞　足立　史歩　三宅真理奈　松村　夢香　櫻井　千佳　原田ひかる
谷垣歌悠里　工藤　千佳　松本　美紀　清水　里依　藤山　翔太

明日をもっとおいしく
meiji

最後まであきらめない。
大迫傑はVAAM。

1日に100kmもの距離を飛び回るスズメバチに学んだ、
17種類のアミノ酸バランスを配合。
「運動で、体脂肪を燃やす」チカラを通じて、
限界に挑むランナーを先進のエネルギー戦略で応援します。

運動で、体脂肪を燃やす
VAAM

vaam.jp　株式会社 明治

大会要項

■大会名称

第7回神戸マラソン
(英文名:KOBE MARATHON 2017)

■主催

兵庫県／神戸市／兵庫県教育委員会／神戸市教育委員会／一般財団法人 兵庫陸上競技協会

■共催

神戸新聞社／朝日新聞社

■企画・運営

神戸マラソン実行委員会

■主管

一般財団法人 兵庫陸上競技協会

■後援

(公財)日本陸上競技連盟／(公財)兵庫県体育協会／(公財)神戸市スポーツ教育協会／兵庫県スポーツ推進委員会／神戸市スポーツ推進委員協議会／(公財)兵庫県障害者スポーツ協会／(社福)神戸市社会福祉協議会／スポーツクラブ21ひょうご全県連絡協議会／兵庫県商工会議所連合会／神戸市商店街連合会／(一社)兵庫県医師会／(一社)神戸市医師会／(公社)兵庫県看護協会／(公財)兵庫県消防協会／神戸市消防協会／兵庫県ボランティア協会／(公社)ひょうごツーリズム協会／(一財)神戸国際観光コンベンション協会／西日本旅客鉄道(株)／関西鉄道協会／(公社)兵庫県バス協会／(一社)兵庫県トラック協会／(一社)兵庫県タクシー協会／(一財)ひょうご経済研究所／NHK神戸放送局／(株)サンテレビジョン／朝日放送(株)／(株)ラジオ関西

■特別協賛

シスメックス株式会社

■協賛

㈱みなと銀行／㈱城山／山陽電気鉄道㈱／アシックスジャパン㈱／㈱明治／山崎製パン㈱／六甲バター㈱ ／CO・OP共済／神戸新交通㈱／第一生命保険㈱／TOA㈱／㈱ロック・フィールド／㈱神戸製鋼所／兵庫県民共済生活協同組合／㈱フォトクリエイト／近畿日本ツーリスト㈱／住友ゴム工業㈱／富永貿易㈱／カネテツデリカフーズ㈱／アサヒビール㈱／㈱アールビーズ／フジッコ㈱／神戸トヨペット㈱／㈱ジェイコムウエスト／大和ハウスグループ／スカイマーク㈱／川崎重工業㈱

■特別協力

公益財団法人 神戸市スポーツ教育協会

■協力

神戸学院大学／神戸親和女子大学／㈱OMこうべ／大阪ガス㈱／㈱神戸国際会館／さんちか名店会／㈱JTB西日本／神姫バス㈱／㈱新保哲也アトリエ／西日本旅客鉄道㈱／日本通運㈱／阪急電鉄㈱／阪神電気鉄道㈱／㈱HINO／㈱フィリップスエレクトロニクスジャパン／フクダ電子兵庫販売㈱／フレッシュ・デルモンテ・ジャパン㈱／(一財)神戸国際観光コンベンション協会／神戸市職員労働組合／(公財)日本教育公務員弘済会兵庫支部

■種目

マラソン(42.195km)

■日時

2017年(平成29年)11月19日(日)
9:00　第1ウェーブスタート
9:15　第2ウェーブスタート
16:00　終了

■コース

神戸市役所前をスタートし、明石海峡大橋の西方(垂水区西舞子)を折り返し、ポートアイランド(市民広場付近)をフィニッシュとするコース。
(日本陸上競技連盟およびAIMS公認コース)

■競技規則

2017年度日本陸上競技連盟競技規則、本大会の大会規定による。

■制限時間

7時間
※制限時間は第1号砲を基準とする。
※交通・警備、競技運営上、関門閉鎖時刻を設ける。関門以外にも著しく遅れた場合は、競技中止を指示する。

■関門閉鎖時刻

	関門場所	距離(km)	閉鎖時刻
1	御旅公園	3.8	9:58
2	天神橋東詰	9.0	10:42
3	須磨浦公園駅	11.3	11:01
4	舞子公園	17.6	11:56
5	舞子駅	20.3	12:18
6	垂水下水処理場	23.4	12:49
7	須磨浦公園駅	26.8	13:19
8	須磨海浜公園	29.1	13:42
9	和田岬駅	34.1	14:31
10	湊小学校	36.8	15:00
11	ポーアイ西ランプ	41.0	15:46

■定員

20,000人
※シード枠、年代別チャレンジ枠、キラキラ女子ランナー枠、神戸マラソン初出場枠、神戸マラソン応援ランナー枠、海外居住者枠、被災地枠、障がい者(身体障害者手帳等をお持ちの方)枠、団体ボランティア出走枠を含む。

■参加資格

1999年(平成11年)4月1日以前に生まれた者
①登録:日本陸上競技連盟登録競技者
②一般:日本陸上競技連盟未登録者等
※①②ともに、本大会が推薦する国内・国外の競技者を含み、6時間30分以内に完走できる者。
※公序良俗に反し、スポーツイベントにふさわしくない服装・仮装等は認められない。
また、日本陸上競技連盟登録競技者の仮装は禁止する。
※車いすでの参加は不可。
※障がい者(身体障害者手帳等をお持ちの方)で単独走行が困難な方は伴走者をつけることができる(盲導犬の伴走は不可)。

■参加料

10,300円(1人あたり)
※チャリティ募金100円を含む。
※チャリティ募金は神戸マラソンフレンドシップバンクで活用する。

■申込方法

個人エントリー　①登録　②一般
グループエントリー(2〜3人)　一般
(1) 方法
インターネットで申し込むこと。
※個人エントリーとグループエントリーの重複申し込みはできない。
(2) 期間
2017年(平成29年)4月6日(木)10:00〜
5月15日(月)17:00
(3) 参加者の決定
定員を超えた場合は抽選を行う。
※状況により、追加当選通知を行う。
(4) 入金
当選者は指定期日までに指定口座に参加料を入金のこと。

■参加者受付

日時／2017年(平成29年)
11月17日(金)13:00〜20:00(最終入場)
18日(土)10:00〜19:00(最終入場)
場所／神戸国際展示場(EXPO会場)
※上記時間帯以外及び大会当日(11月19日)の受付は行わない。
※受付時に本人確認を行うため本人確認書類を必ず持参すること(代理受付不可)。

■表彰

総合:男女各1位〜8位
年代別:5歳刻みの男女各1位〜8位
※総合男女表彰対象者を除く。賞状は後日送付。

■個人情報について

主催者は個人情報の重要性を認識し、個人情報の保護に関する法律及び関連法令等を遵守し、主催者の個人情報保護方針に基づき、個人情報を取り扱う。大会参加者へのサービス向上を目的とし、抽選、参加案内、記録通知、関連情報の通知、大会協賛・協力・共催・関係団体からのサービスの提供、応急処置や医療機関との連携、記録発表(ランキング等)等に利用する。
※主催者または神戸マラソンランナーコールセンターから申込内容に関する確認連絡をすることがある。

■参加賞

記念Tシャツ (JASPO規格)

●男性用　単位:cm

サイズ	S	M	L	XL	XXL
身長(目安)	165	170	175	180	185
胸囲(目安)	88	92	96	100	104

●女性用　単位:cm

サイズ	S	M	L	XL
身長(目安)	155	160	165	170
胸囲(目安)	80	83	86	89

※申込時にTシャツサイズが未入力の場合、男女ともにMとする。
※男性が女性用Tシャツを、女性が男性用Tシャツを選ぶことはできない。
※女性用Tシャツは、少しタイトなデザインとなっているため、サイズ選択の際には注意すること。
※運営都合上、Tシャツサイズの希望に添えない場合がある。

■その他

(1)主催者の責によらない事由(地震・風水害・降雪・事件・事故・疾病等)で大会が中止となった場合、参加料等の返金は一切行わない。
(2)大会参加に関しては十分にトレーニングし、事前に健康診断を受診する等、体調には万全の配慮をした上で参加すること。
(3)参加者の手荷物は、スタート地点からフィニッシュ地点まで主催者で搬送する。
途中道路事情等により手荷物の到着が遅れる場合がある。
(4)大会当日の公共交通機関、道路事情による遅刻について、主催者は一切責任を負わない。
(5)大会会場(コース上を含む)に企業名・商品名等を意味する図案及び商標等、広告的なものを身につけたり表示することを禁止する。
(6)大会では、ドローン及びそれに類する無人飛行物の持ち込み・操縦・飛行などを禁止する。
(7)主催者が認めるものについて、写真等の委託販売を行うことがある。
(8)参加料等の領収書について
●クレジットカード決済の場合
領収書の発行は行わない。クレジットカード会社発行の【ご利用明細書】または【請求書】を利用すること。
●コンビニエンスストアで支払いの場合
領収書の発行は行わない。お振り込みの控えを領収書に代える。
(9)上記の他、大会に関する事項については主催者の指示に従うこと。

NEXT 5周年

電子版 神戸新聞NEXT

おかげさまで5周年!

スマホ・タブレットで、ますます便利に!

POINT 1
起動・読み込みが高速化!
紙面ビューワーアプリ

起動時間が短縮されたほか、ホーム画面から最新紙面へのアクセスがスムーズに。各面のダウンロードも高速化したため、手軽にいろいろなページを読んでいただけます!

POINT 2
もっと使いやすく!
レイアウト刷新

スマホ・タブレット向けの画面をリニューアル。よく見るニュースカテゴリーを「お気に入り」に記憶できるようになりました!

お得!
神戸新聞購読者なら、よりお得にご利用いただけます

新聞+電子版 ダブルコース　紙面購読料に加えて　月額 162円(税込)
[本体価格150円+消費税12円]

電子版のみ 電子版単独コース　月額 3,780円(税込)
[本体価格3,500円+消費税280円]

はじめての方、気軽にお試し!
最大2カ月 無料閲覧

詳しくは パソコン・スマホで!
神戸新聞 検索
http://www.kobe-np.co.jp/

ご質問は、お問い合わせデスク
078-381-5578
(受付時間 10:00〜17:30　土日祝、年末年始休み)
e-mail :next@kobe-np.co.jp

KOBE MARATHON 2017　神戸新聞社は第7回神戸マラソンのオフィシャルスポンサーです

神戸新聞社

Event Outline

■Event Name
KOBE MARATHON 2017

■Organizers
Hyogo Prefectural Government / Kobe City / Hyogo Prefectural Board of Education / Kobe City Board of Education / Hyogo Amateur Athletic Association

■Co-organizers
The Kobe Shimbun / The Asahi Shimbun Company

■Planning and Administration
Kobe Marathon Executive Committee

■Managing Organization
Hyogo Amateur Athletic Association

■Supporting Organizations
Japan Association of Athletics Federations / Hyogo Amateur Sports Association / Kobe City Education and Sports Association / Community Sports Commissioners Hyogo / Community Sports Commissioners Kobe / Hyogo Sports Association for the Disabled / Kobe City Council of Social Welfare / Hyogo Association of Sports Club 21 Hyogo / The Federation of Chamber of Commerce and Industry in Hyogo Prefecture / Kobe City Shopping Street Federation / The Hyogo Prefecture Medical Association / Kobe Medical Association / Hyogo Nursing Association / Hyogo Firefighters Association / Kobe Fire Brigade / Hyogo Volunteer Association / Hyogo Tourism Association / Kobe Convention & Visitors Association / West Japan Railway Company / Kansai Railway Association / Hyogo Bus Association / Hyogo Trucking Association / Hyogo Taxi Association / Hyogo Economic Research Institute / Japan Broadcasting Corporation, KOBE Broadcasting Station / Sun-TV / Asahi Broadcasting Cooperation / Radio Kansai

■Special Sponsor
Sysmex Corporation

■Sponsors
The Minato Bank, Ltd. / SHIROYAMA Co., Ltd. / Sanyo Electric Railway Co., Ltd. / ASICS Corporation / Meiji Co., Ltd. / Yamazaki Baking Co., L td. / Rokko Butter Co., Ltd. / Japan CO-OP Insurance Consumers' Co-operative Federation / Kobe New Transit Co., Ltd. / The Dai-Ichi Life Insurance Company, Limited / TOA Corporation / Rock Field Co., Ltd. / Kobe Steel, Ltd. / Hyogo Consumer Cooperative / Photocreate Co., Ltd. / KINKI NIPPONTOURIST CO., LTD. / SUMITOMO RUBBER INDUSTRIES,LTD. / Tominaga Boeki Kaisha, Ltd. / Kanetetsu Delica Foods Inc. / ASAHI BREWERIES LTD. / R-bies, INC. / Fujicco Co., Ltd. / Kobe Toyopet Corporation / J:COM West Co., Ltd. / Daiwa House Group / Skymark Airlines, Inc. / Kawasaki Heavy Industries, Ltd.

■Special Contributor
Kobe City Sports Education Association

■Contributors
KOBE GAKUIN UNIVERSITY / KOBE SHINWA WOMEN' S UNIVERSITY / OM KOBE Co., Ltd. / OSAKA GAS Co., Ltd. / The Kobe International House Inc. / Santica / JTB Western Japan, Corp. / SHINKI BUS CO., LTD. / Atelier Tetsuya Shimpo Inc. / West Japan Railway Company / NIPPON EXPRESS CO., LTD. / Hankyu Corporation / HANSHIN ELECTRIC RAILWAY CO.,LTD. / HINO.co. / Philips Electronics Japan, Ltd. / Fukuda Denshi Co., Ltd. / Fresh Del Monte Japan Co., Ltd. / Kobe Convention & Visitors Association / Kobe City Government Labor Union / Japan Educational Mutual Aid Association of Welfare Foundation Hyogo Branch

■Events
Marathon (42.195km)

■Date & Time
Sunday, November 19, 2017
9:00 First Wave begins
9:15 Second Wave begins
16:00 Marathon finishes

■Course
Start:Kobe City Hall
Turning point: West of Akashi-Kaikyo Bridge (Nishi-Maiko, Tarumi Ward)
Finish: Port Island (near Shimin Hiroba)
(Course certified by the Japan Association of Athletics Federations and the Association of International Marathons and Distance Races (AIMS))

■Competition Rules
The races are conducted in accordance with the FY2017 rules and regulations set forth by the Japan Association of Athletics Federations (JAAF), and the rules and regulations set forth for this event.

■Time Limits
7 hours
* Time limits are based on first signal gun time.
* Cut-off times are set at each checkpoint due to the limited duration of traffic control, security, and event operation. Athletes who miss cut-off times not only at checkpoints but also at other points may be asked to retire from the race.

■Checkpoint Closing Times

	Checkpoint	Distance (km)	Closing time
1	Otabi Park	3.8	9:58
2	Tenjinbashi Higashizume	9.0	10:42
3	Sumaura Koen Station	11.3	11:01
4	Maiko Park	17.6	11:56
5	Maiko Station	20.3	12:18
6	Tarumi Wastewater Treatment Plant	23.4	12:49
7	Sumaura Koen Station	26.8	13:19
8	Suma Kaihin Park	29.1	13:42
9	Wada Misaki Station	34.1	14:31
10	Minato Elementary School	36.8	15:00
11	Port Island West Ramp	41.0	15:46

■Number of Entrants
20,000
*Includes seeded entrants, the age-group challenge entrants, kira-kira-joshi runners, Kobe Marathon first-time entrants, Kobe Marathon support runners, entrants residing overseas, those affected by natural disasters, slots for disabled entrants (those carrying disability cards), and group volunteers.

■Qualifications
Athletes born on or before April 1,1999
・Registered runners: Those registered with the Japan Association of Athletics Federations
・General runners: Those not registered with the Japan Association of Athletics Federations
*Above both runners (including those from Japan and abroad recommended by the organizers) should be capable of completing the race within 6 hours, 30 minutes.
*Clothing or fancy dress that violates public order or morals or is inappropriate for a sports event will not be allowed.
*Wearing of fancy dress or costumes by those registered with the Japan Association of Athletics Federations is prohibited.
*This event is limited to non-wheelchair users.
*Those with disabilities (holders of disability cards) who would have difficulty competing alone may designate an escort runner. (Runners may not be accompanied by a seeing eye dog.)

■Entry Fee
¥10,300 per person (Entry fee includes a ¥100 donation to charity)
* Charity proceeds will be used by the Kobe Marathon Friendship bank.

■Application
Individual entry:
・Registered athletes ・General runners
Team entry (2-3 persons): General runners
1. Procedure
Application can be made via the Internet.
* Please refrain from applying both as an individual and as a team member.
2. Period
From 10 a.m. on Thursday, April 6 to 5 p.m. on Monday, May 15, 2017
3. Selection
If applications exceed capacity, entrants will be selected through a drawing.
* Depending on circumstances, an additional drawing may be announced.
4. Payment
Selected entrants are required to transfer the entry fee to a designated account by a designated date.

■Check-in
Check-in Dates & Time:
Friday, November 17, 2017: Time: 1:00 p.m. - 8:00 p.m. (latest time for admission)
Saturday, November 18, 2017: Time: 10:00 a.m. - 7:00 p.m. (latest time for admission)
Check-in Place: Expo Venue, Kobe International Exhibition Hall
* Note that check-in will be closed on marathon day (November 19). Entrants may not check in outside the times stated above.
* At the time of check-in, the entrant's identity will be confirmed by identification documents, etc. (the entrant must present in person).

■Awards
(1) Overall: The top eight men and the top eight women runners.
(2) By Age Group: The top eight men and the top eight women runners for each five-year age group (excluding recipients of the awards in (1) above). Certificates will be mailed at a later date.

■Personal Information
The organizers recognize the importance of entrants' personal information and will handle it in accordance with laws and regulations relating to the protection of personal information based on the organizers' personal information protection policy. Any personal information submitted will be used to provide drawing results; participation guidelines; notices of records achieved and related information; services from Kobe Marathon sponsors, supporters, co-organizers and related organizations; emergency first aid and cooperation with medical facilities; the announcement of records (including rankings); and other services with the aim of improving service to entrants in this event.
*Note that the organizers or the Kobe Marathon Runner Call Center may use your personal information to contact you and confirm information related to your application.

■Participation Prizes
Commemoration T-shirt
(JASPO standard)
(For sizes, please refer to the chart below.)

● Men's Unit: cm

Size	S	M	L	XL	XXL
Height (approx.)	165	170	175	180	185
Chest measurement (approx.)	88	92	96	100	104

● Women's Unit: cm

Size	S	M	L	XL
Height (approx.)	155	160	165	170
Chest measurement (approx.)	80	83	86	89

・If no T-shirt size is specified at application, both men and women will receive the M-size.
・Men may not select a woman's T-shirt and women may not select a man's T-shirt.
・Please note that women's T-shirts are rather tight.
・Please note that circumstances may prevent some applicants getting the size they want.

■Miscellaneous
(1)Entry fees will not be refunded in the event the Kobe Marathon is cancelled due to reasons beyond the control of the organizers (earthquake, wind or flood damage, snowfall, some sort of incident, accident, or disease, etc.).
(2)Entrants are expected to train sufficiently, receive a physical checkup, and otherwise be well prepared for the event.
(3)The organizers will transport entrants' baggage from start to finish locations. Please note that road traffic conditions may delay arrival of baggage.
(4)The organizers will not be responsible for entrants' tardiness due to public transport or road traffic conditions on marathon day.
(5)At the event, including on the course, entrants are prohibited from wearing or displaying logos, trademarks, advertising or similar materials representing a company or product name.
(6)Event participants are prohibited from bringing in, operating, or flying drones or other unmanned vehicles at the event.
(7)The organizers may permit the commissioned sale of photographs and other approved products.
(8)Receipts for entry fees
●Payment via credit card
Entrants are asked to substitute the credit card company's account or billing statement for an official receipt.
●Payment at convenience store
Receipts will not be issued.
Entrants are asked to substitute the receipt issued by the store for an official receipt.
(9) For event-related matters not covered above, please follow the instructions of the organizers.

朝日新聞 DIGITAL

POINT 1
24時間 ニュースを配信!
紙面に掲載しきれなかった画像のほか、動画やじっくり読める特集が満載。スポーツの試合速報など、リアルタイムで見たいニュースもお届け。

POINT 2
パラパラ読みがおすすめ 紙面ビューアー
新聞のレイアウトは見出しを流し読みするだけでニュースの要点が分かる優れもの。2週間分の紙面と全国の地域面1週間分を読みやすく提供。

POINT 3
サクッと 記事スクラップ
気になる記事は、ワンタッチで電子保存!5,000件まで保存可能。時間のあるときにじっくりお読みいただけます。

POINT 4
関連サイトも追加料金なしで読み放題!

著名な執筆陣が多彩な論考を提供する「WEBRONZA」や、世界中の話題を動画や写真を加えて詳しく伝えるウェブ版「朝日新聞GLOBE」など、人気のコンテンツも読み放題です。

専用アプリで見やすい!

朝日新聞 DIGITAL

スマホやタブレットからは、専用アプリでスイスイご覧いただけます。

お申し込み月は無料

ダブルコース
紙とセットでお得
朝日新聞(宅配)購読料 + 月ぎめ 1,000円(税込み)

デジタルコース
24時間365日 最新ニュースを配信
デジタル版のみ 月ぎめ 3,800円(税込み)

お申し込み、詳細は
朝日新聞デジタル総合ガイド 検索
http://t.asahi.com/12345
TEL お問い合わせ専用フリーダイヤル 0120-383-636
受付時間/9:00〜21:00(月〜金)、9:00〜18:00(土)、日・祝日は休み

競技注意事項

1. この大会は、2017年度日本陸上競技連盟競技規則、および本大会の申し合わせ事項により競技を行います。

2. 受付・招集について

①受付

日時 2017年(平成29年)11月17日(金)　13:00〜20:00（最終入場）
18日(土)　10:00〜19:00（最終入場）

場所 神戸国際展示場1号館1階

持参するもの

・ナンバーカード引換証(はがき)

・本人確認書類(参加案内参照)

※受付時に本人確認を行います。

(障がい者の方も全員確認を行います。身体障害者手帳等を必ずご持参ください。)

※代理受付は不可。

②手荷物受付

日時　2017年(平成29年)11月19日(日)　7:00〜8:30

場所　参加案内誘導経路に従い、手荷物を預け、各スタートブロックに整列してください。

3. ナンバーカードについて

①記録計測チップが付いているナンバーカードは、必ず前面に着けてください。

※日本陸上競技連盟登録競技者、チャリティナンバーカードをお申し込みの方は、背面にもナンバーカードを着けてください。

②フィニッシュ後は、返却場所で計測チップをはずしてください。

(返却されない場合は、負担金が発生します。)

③途中で棄権された場合、関門で収容された場合は、計測チップを競技役員に返却ください。

4. 更衣場所、手荷物について

①更衣場所は、神戸市役所3号館1階・スタート地点東遊園地南側・みなとのもり公園(震災復興記念公園)に更衣テントを設けています。

②荷物は、ブロックごとの手荷物預けトラックに直接お持ちください。

③手荷物の返却は、神戸国際展示場2・3号館の荷物返却所で行います。

更衣場所は、男子が神戸国際展示場1号館1階、女子が1号館2階です。

④貴重品は、各自で保管・管理してください。

5. 表彰式について

2017年(平成29年)11月19日(日)13:00から、総合男女各1位から8位までの入賞者に対して、市民広場(荒天時:神戸国際会議場4階)で行います。

6. ウォーミングアップについて

スタート地点東遊園地内、みなとのもり公園(震災復興記念公園)内、その他規制区域で交通、歩行者の邪魔にならないところで行ってください。なお、規制区域外でのウォーミングアップは危険ですので、禁止します。

7. スタートについて

第1ウェーブは7:30から8:50までに、第2ウェーブは7:30から9:05までにそれぞれ指定されたブロックに集合してください。早く集合された方から前へ詰めて、整列してください。

※第2ウェーブの方が第1ウェーブでスタートすると失格となります。

8. 距離表示について

距離表示は1kmごとと中間点、残り5kmから残距離表示板を設置します。

9. 給水・給食場所について

No.	距離(km)	場　所
1	5.1	長田区役所南
2	7.3	鷹取駅東
3	9.6	千守東
4	10.8	須磨一ノ谷プラザ
5	13.6	塩屋町1丁目西
6	17.6	舞子公園
7	20.3	舞子駅

No.	距離(km)	場　所
8	23.6	垂水下水処理場
9	26.8	須磨浦公園
10	29.9	須磨海浜公園
11	32.8	高松橋
12	35.2	中央卸売市場
13	36.9	湊小学校
14	39.5	神戸大橋上

10. 助力の禁止について

競技者はレース中、いかなる方法によっても、他人から助力を受けてはなりません。ただし、競技役員や医務員などが競技者の状態を確認したり、安全を確保したりするために一時的に競技者の身体に触れても助力とは見なしません。

11. 交通規制について

全コースで交通規制を実施します。

12. 関門について

指定時刻経過時点で関門に到達できなかった選手は、その場で速やかに競技を中止して、競技役員の指示に従い、収容バスに乗車してください。

No.	関門場所	距離(km)	閉鎖時刻
1	御旅公園	3.8	9:58
2	天神橋東詰	9.0	10:42
3	須磨浦公園駅	11.3	11:01
4	舞子公園	17.6	11:56
5	舞子駅	20.3	12:18

No.	関門場所	距離(km)	閉鎖時刻
6	垂水下水処理場	23.4	12:49
7	須磨浦公園駅	26.8	13:19
8	須磨海浜公園	29.1	13:42
9	和田岬駅	34.1	14:31
10	湊小学校	36.8	15:00
11	ポーアイ西ランプ	41.0	15:46

13. 選手収容について

次の場合はレースを中止し、ナンバーカードをはずし、必ず収容バスに乗ってください。

①レース中に走ることが困難になったり、異常が発生したりしてレースを棄権した場合。

②規定時間内に関門に到達できなかった場合。

③競技役員、または医務員から競技の中止を命じられた場合。

14. フィニッシュ後の誘導について

フィニッシュ後は、役員の指示に従い、立ち止まらないようゆっくり歩いてください。

15. 記録証明書(兵庫陸上競技協会発行)について

日本陸上競技連盟登録競技者(各都道府県陸協に所属)で、「記録証明書」が必要な方は、あらかじめ神戸マラソン大会ホームページより「記録証明書発行申請書」をダウンロードしていただき、必要事項を記入の上、ランナー受付時(11月17日、18日)に、神戸国際展示場1号館1階の記録証受付デスクまで手数料500円を添えてお申し込みください。記録証明書は12月中旬の発送を予定しています。

16. 完走証について

RUNNETのマイページからダウンロードをお願いします。

詳細については12月中旬頃、大会ホームページの新着情報にてお知らせしますので、各自ご確認ください。

WEB完走証は大会終了後2年間、パソコンやスマートフォンからの発行が可能となっております。

ただし、グループでエントリーされた方は代表者のみの発行となります。

メンバーの方へは完走証を別途お送りします。

※ダウンロードできない方は、2017年(平成29年)11月24日(金)までに神戸マラソンランナーコールセンターにご連絡ください。

17. ドーピング検査について

本大会は国際陸上競技連盟アンチ・ドーピング防止規則および規定、もしくは日本アンチ・ドーピング防止規程に基づいて行われます。なお、本大会の前もしくは後のドーピング検査では、尿または血液(或いは両方)の採取が行われます。該当者は指示に従って検査を受けてください。日本陸上競技連盟に登録していない競技者も同様に従うことになります。競技会時、ドーピング検査の対象となった場合、顔写真付きの身分証明書が必要となります。顔写真のついた学生証、社員証、運転免許証、顔写真が鮮明なパスポートのコピー等を持参してください。

禁止表国際基準に定められる禁止物質・禁止方法を病気の治療目的で使わざるを得ない競技者は、「治療目的使用に係る除外措置(TUE)」の申請を行わなければなりません。

詳細については、日本陸上競技連盟医事委員会のホームページ[http://www.jaaf.or.jp/medical/index.html]、または日本アンチ・ドーピング機構ホームページ[http://www.playtruejapan.org/]を確認してください。

２０１５年１月１日より、世界アンチ・ドーピング規程、国際基準、および日本アンチ・ドーピング規程が改定され、未成年(２０歳未満)競技者が競技会に出場する際、親権者からドーピング検査に関する同意書を取得することが必要となります。

①本大会に参加する未成年競技者の親権者は、添付の同意書を熟読し、署名、捺印し、未成年競技者は同意書の原本を持参し、携帯してください。同意書は[http://www.jaaf.or.jp/pdf/doisho.pdf]からダウンロードできます。

②未成年競技者はドーピング検査に指名された時に、原本をドーピング検査室にてNFR(大会医事代表)に提出してください。提出は未成年時に１回のみで、同意書の提出後に再びドーピング検査を指名された場合は、すでに原本を提出済みであることをNFRに申し出てください。会場において、原本の提出がなくとも、検査は行われますが、検査後７日以内に日本陸連事務局に原本を提出してください。

18. その他

①競技中の傷病は、応急処置のみ主催者が行いますが、その後の責任は一切負いません。

②本大会、緊急車両用に緑色のコーンを設置して区別してある区間があります。幅員の狭いところになりますが、緊急車両通行レーンにはみ出すことがないようご協力ください。

③コース内には急なカーブとなっている箇所がありますので、注意して走行してください。また、各種告知看板を設置していますので、ご注意ください。

■ 提携マラソン大会

・第7回神戸マラソンは RUN as ONE - Tokyo Marathon 2018(準エリート)の提携大会です。

※(一財)兵庫陸上競技協会登録者で成績上位男女計50人(予定)を東京マラソン2018(平成30年2月25日開催)に推薦します。

※東京マラソン2018に出走するための諸経費は自己負担となります。

・神戸マラソンはゴールドコースト・エアポート・マラソンの提携大会です。

※上位入賞者のうち男女各1人を来年の同大会へ実行委員会から派遣します。

神戸マラソンEXPO2017

神戸マラソンEXPO2017では、1号館におけるランナー受付や"感謝と友情"のテーマ展示等のほか、
２号館において、スポンサー各社や主催者関連団体のブース出展や競技情報を展示。
また、グルメエリアでは、地元兵庫などにまつわる『食』を集めたグルメイベントを実施します。

日 時 11/17(金) 13:00〜20:00(最終入場)
11/18(土) 10:00〜19:00(最終入場)

会 場 神戸国際展示場1・2号館1階

アクセス
JR「三ノ宮駅」、阪急電鉄・阪神電車「神戸三宮駅」、
神戸市営地下鉄「三宮駅」からポートライナーで約10分
「市民広場駅」下車すぐ

スポンサーエリア

1. シスメックス
2. アシックス
3. 神戸トヨペット
4. ＣＯ・ＯＰ共済
5. 明治
6. 六甲バター
7. 神戸新聞、サンテレビ
8. 新保哲也アトリエ
9. フォトクリエイト
10. J:COM
11. 城山
12. 朝日新聞
13. アサヒビール
14. フクダ電子兵庫販売
15. デューク
16. 第一生命
17. 近畿日本ツーリスト
18. 山陽電車
19. カネテツデリカフーズ
20. 富永貿易
21. ラジオ関西
22. 山崎製パン

主催者関連団体エリア

1. KOBE FASHION WEEK おしゃれランナー賞ブース
2. 兵庫県洋菓子協会
3. 神戸みのりの公社（神戸ワイン）
4. ラグビーワールドカップ2019神戸開催
5. ワールドマスターズゲームズ2021関西
6. ゴールドコーストマラソン
7. 熊本城マラソン2018
8. ひょうごツーリズム協会／兵庫県物産協会
9. 神戸観光案内
10. オフィシャルショップ

グルメエリア

1. 姫路おでん普及委員会
2. うまいでぇ!加古川かつめしの会
3. あかし玉子焼ひろめ隊
4. 高砂にくてんの会
5. おの恋ホルモン焼きそば広め隊
6. 西宮・甲子園ヒーロー揚げ推進委員会
7. 兵庫県中華料理業生活衛生同業組合
8. 宮城県閖上さいかい市場

出展ブース一覧

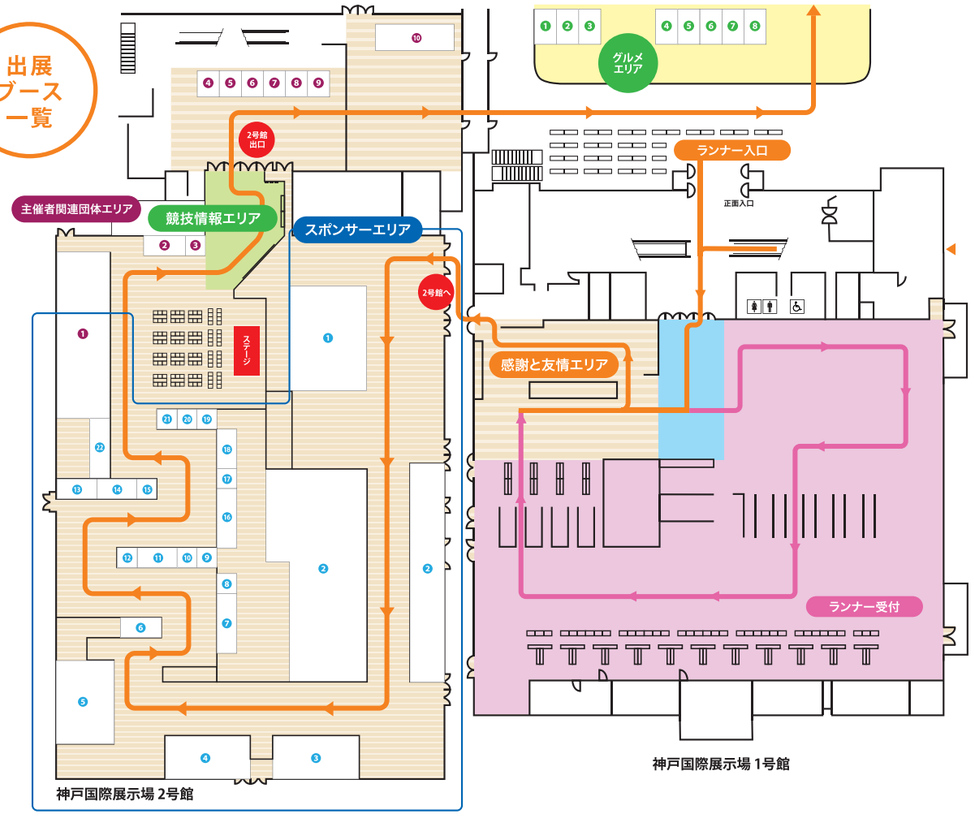

※諸事情により変更になる可能性があります。

TOP RUNNER

Q·B·B

六甲山の麓で1948年に創業以来、六甲バターは世界初※のスティックチーズや日本初※の個包装スライスチーズなど、お客様のニーズにお応えすべく数々の商品を世に送り出して来ました。これからもチーズ界のトップランナーとして走り続けるために、「おいしい品質」を追求し、健康で、明るく、楽しい食文化の提供で社会に貢献します。六甲バターは2017年も「神戸マラソン」に協賛し、神戸の街を駆け抜けるランナーをサポートしていきます。※当社調べ

選べるおいしさ Q·B·B ベビーチーズ

チーズで鉄分ベビー
おいしいエネルギーチャージ！
有酸素運動に必要なヘモグロビンを増やす「鉄分」と「タンパク質」が簡単に補給できる！

チーズをチカラに！

詳しくは、六甲バター×第7回神戸マラソンスペシャルサイトへ
kobe-marathon-qbb.com

コースMAP・高低図・関門・給水・給食・トイレ・救護所・コースガイド

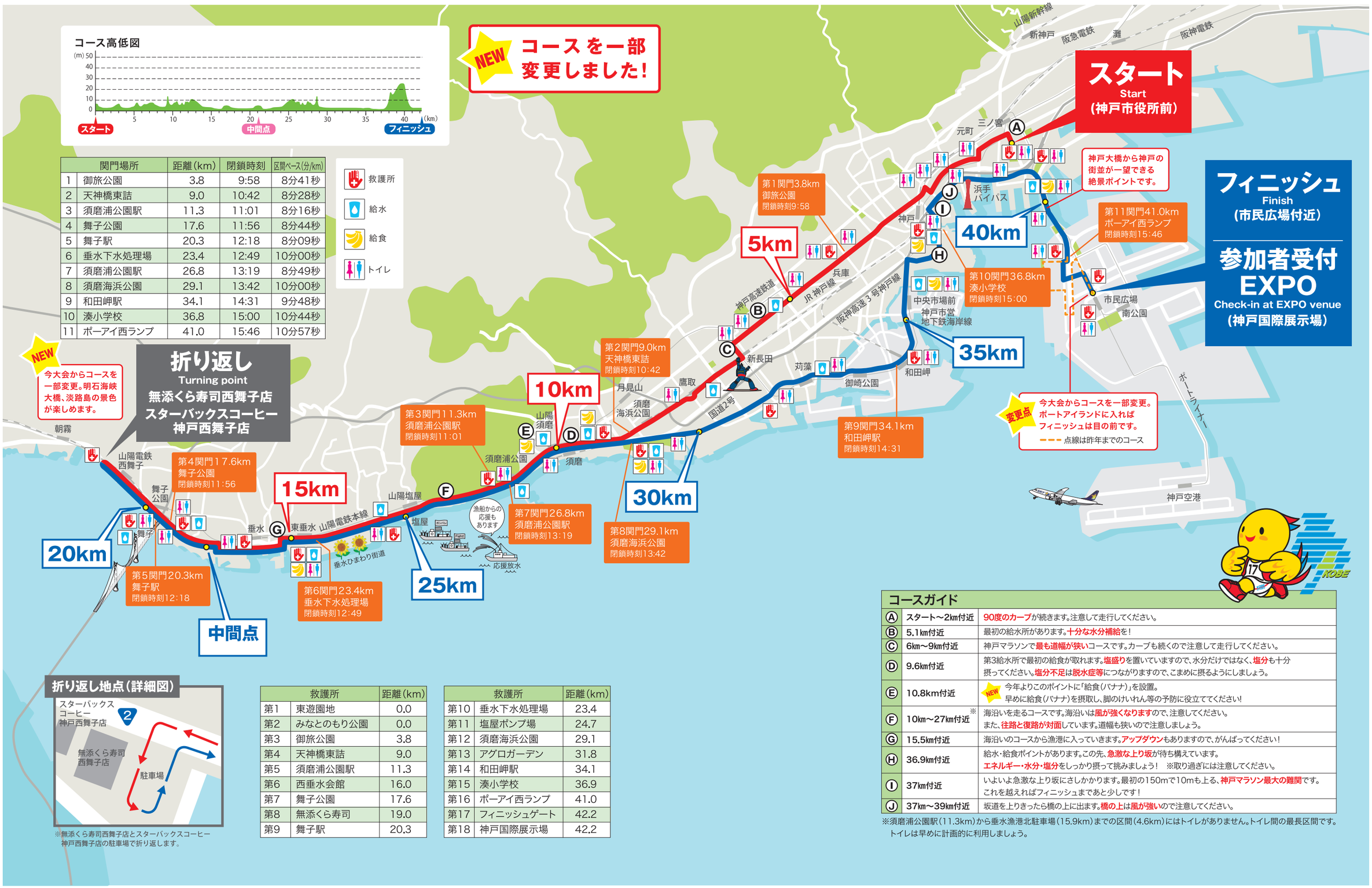

	関門場所	距離(km)	閉鎖時刻	区間ペース(分/km)
1	御旅公園	3.8	9:58	8分41秒
2	天神橋東詰	9.0	10:42	8分28秒
3	須磨浦公園駅	11.3	11:01	8分16秒
4	舞子公園	17.6	11:56	8分44秒
5	舞子駅	20.3	12:18	8分09秒
6	垂水下水処理場	23.4	12:49	10分00秒
7	須磨浦公園駅	26.8	13:19	8分49秒
8	須磨海浜公園	29.1	13:42	10分00秒
9	和田岬駅	34.1	14:31	9分48秒
10	湊小学校	36.8	15:00	10分44秒
11	ポーアイ西ランプ	41.0	15:46	10分57秒

	救護所	距離(km)
第1	東遊園地	0.0
第2	みなとのもり公園	0.0
第3	御旅公園	3.8
第4	天神橋東詰	9.0
第5	須磨浦公園駅	11.3
第6	西垂水会館	16.0
第7	舞子公園	17.6
第8	無添くら寿司	19.0
第9	舞子駅	20.3

	救護所	距離(km)
第10	垂水下水処理場	23.4
第11	塩屋ポンプ場	24.7
第12	須磨海浜公園	29.1
第13	アグロガーデン	31.8
第14	和田岬駅	34.1
第15	湊小学校	36.9
第16	ポーアイ西ランプ	41.0
第17	フィニッシュゲート	42.2
第18	神戸国際展示場	42.2

コースガイド

Ⓐ	スタート～2km付近	**90度のカーブ**が続きます。注意して走行してください。
Ⓑ	5.1km付近	最初の給水所があります。**十分な水分補給**を！
Ⓒ	6km～9km付近	神戸マラソンで**最も道幅が狭い**コースです。カーブも続くので注意して走行してください。
Ⓓ	9.6km付近	第3給水所で最初の給食が取れます。**塩盛り**を置いていますので、水分だけではなく、**塩分**も十分摂ってください。**塩分不足**は**脱水症等**につながりますので、こまめに摂るようにしましょう。
Ⓔ	10.8km付近	NEW 今年よりこのポイントに「給食(バナナ)」を設置。早めに給食(バナナ)を摂取し、脚のけいれん等の予防に役立ててください！
Ⓕ	10km～27km付近※	海沿いを走るコースです。海沿いは**風が強くなります**ので、注意してください。また、**往路と復路が対面**しています。道幅も狭いので注意しましょう。
Ⓖ	15.5km付近	海沿いのコースから漁港に入っていきます。**アップダウン**もありますので、がんばってください！
Ⓗ	36.9km付近	給水・給食ポイントがあります。この先、**急激な上り坂**が待ち構えています。**エネルギー・水分・塩分**をしっかり摂って挑みましょう！　※取り過ぎには注意してください。
Ⓘ	37km付近	いよいよ急激な上り坂にさしかかります。最初の150mで10mも上る、**神戸マラソン最大の難関**です。これを越えればフィニッシュまであと少しです！
Ⓙ	37km～39km付近	坂道を上りきったら橋の上に出ます。**橋の上**は**風が強い**ので注意してください。

※須磨浦公園駅(11.3km)から垂水漁港北駐車場(15.9km)までの区間(4.6km)にはトイレがありません。トイレ間の最長区間です。トイレは早めに計画的に利用しましょう。

スタート会場案内図

S～Gブロックランナーは西側ブロック（東遊園地）
H～Mブロックランナーは東側ブロック（みなとのもり公園〈震災復興記念公園〉）
が集合場所となります。

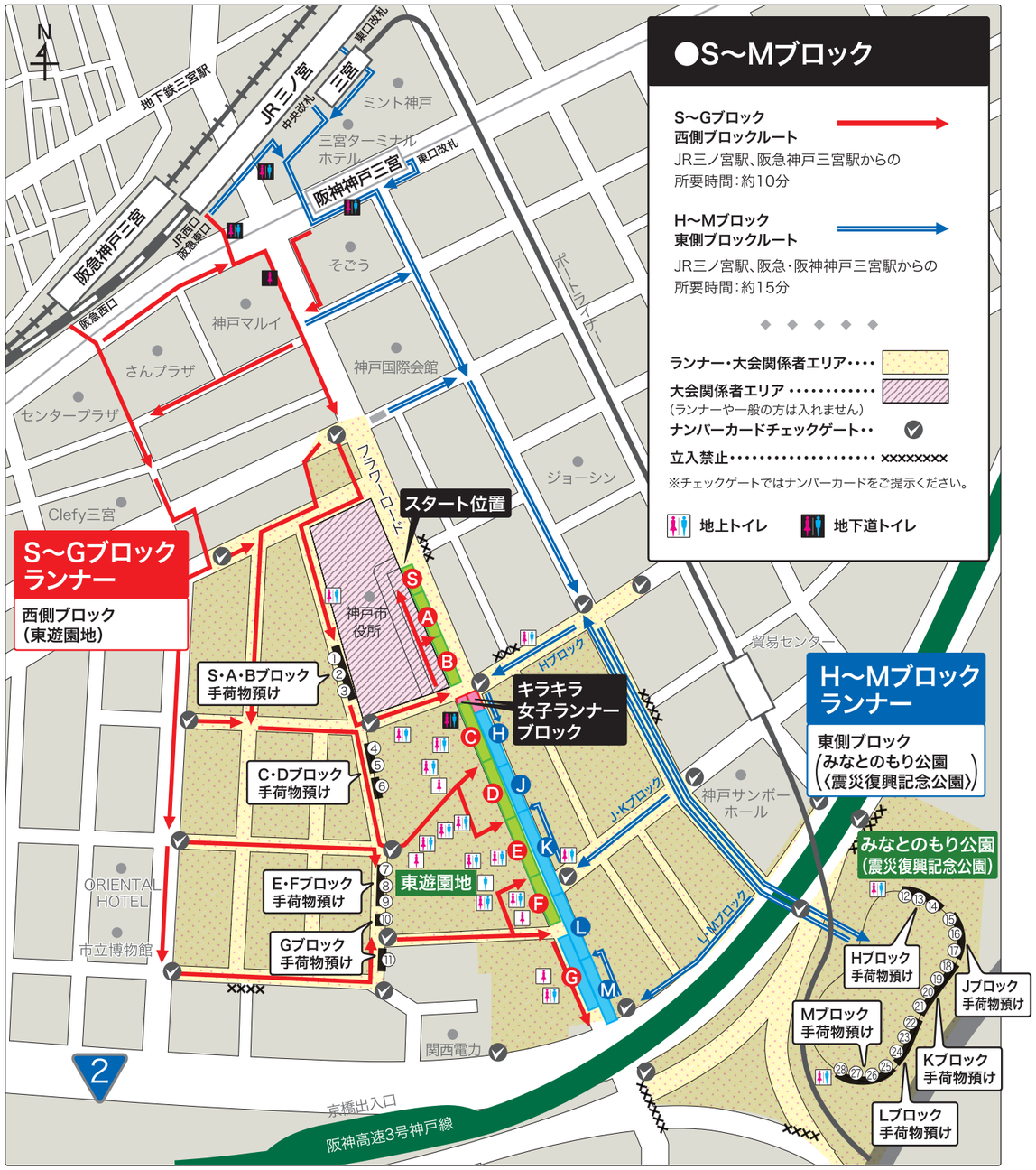

CHECK
※S～Fブロックランナーは第1ウェーブ、G～Mブロックランナーは第2ウェーブです。
※手荷物は、ナンバーカード及び手荷物袋シールに印字された番号のトラックにお預けください。
※混み合いますのでお早めに手荷物預けを済ませ、スタートブロックに整列してください。

神戸新交通株式会社
KOBE NEW TRANSIT CO.,LTD.

〒650-0045 神戸市中央区港島 6-6-1
☎078-302-2775　www.knt-liner.co.jp

ポートアイランド、六甲アイランドへは便利なポートライナー、六甲ライナーをご利用ください。

フィニッシュ会場案内図

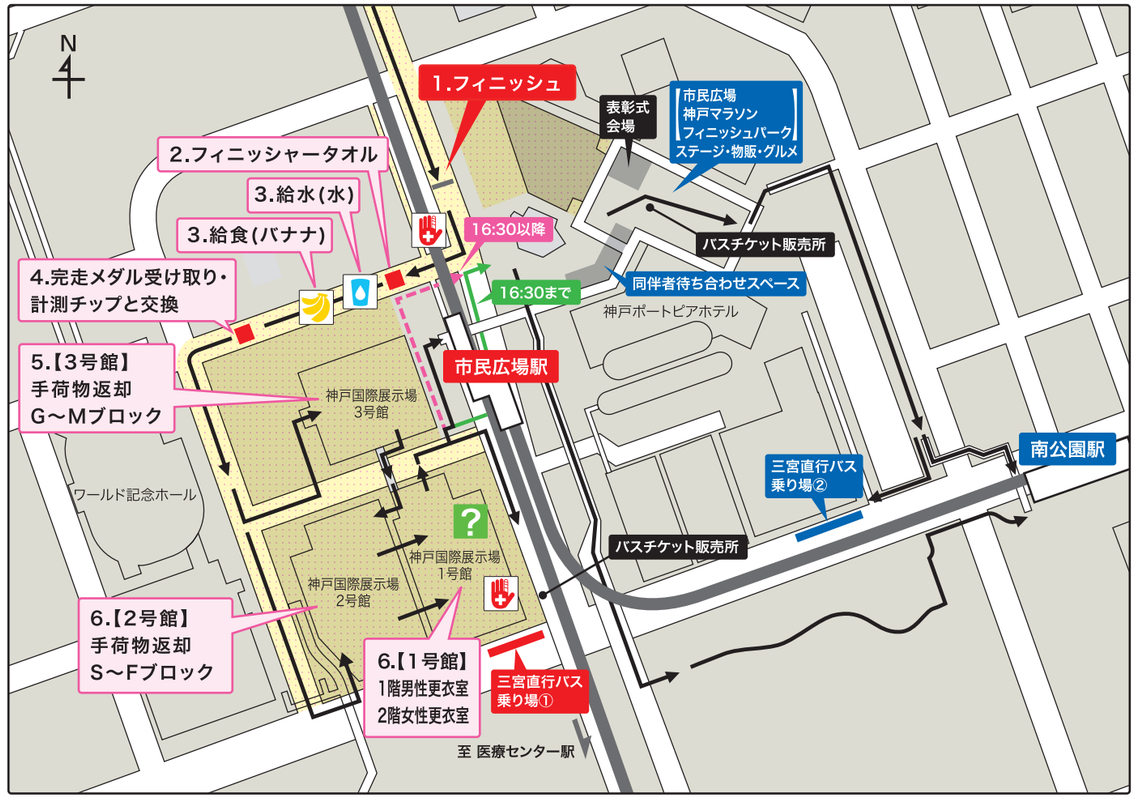

フィニッシュ会場
ポートアイランド(市民広場付近)

競技終了時間／16:00

フィニッシュ後の流れ

1. フィニッシュ
2. フィニッシャータオル受け取り
3. 給水・給食サービス
4. 完走メダル受け取り・計測チップと交換
5. 手荷物返却
6. 更衣

※手荷物は16:30までにお引き取りください。
※更衣の後、スイーツを配付します。

ランナー動線 ←

ランナー・大会関係者エリア
※ランナーエリアにはランナー以外の方は入場できません。

総合案内　救護所　給水　給食

フィニッシュ後のアクセス方法
※混雑した場合、駅への入場制限をする場合があります。

フィニッシュ後帰宅される方は	ポートライナー 市民広場駅または、三宮直行バス①番乗り場へ
神戸マラソンフィニッシュパークへ立ち寄って帰られる方は	ポートライナー 南公園駅または、三宮直行バス②番乗り場へ

レース後の注意事項

- フィニッシュ後は係員の指示に従い、ゆっくりと進んでください。
- スタートエリアで預けた手荷物を受け取る際はナンバーカードをご提示ください。
- CHECK 計測チップは必ずご返却ください。返却忘れ等で後日返却の場合は、次の宛先までお送りください。
  計測チップ送付先:〒152-8532(住所不要/郵便番号で届きます)　**神戸マラソン計測チップ返却 係**
- フィニッシュ会場内にはランナー以外は入場できないエリアがあります。
- フィニッシュ後、救護所に行かれた方は、フィニッシャータオル、完走メダルの受け取りを忘れないようご注意ください。
- フィニッシュ後の「給水・給食サービス」は、水・バナナのみの提供となりますので、スポーツドリンク等が必要な方は各自で準備してください。

駐車場はありません。自家用車、貸切バス等での送迎は固くお断りします。

第一生命が協賛する2017年度大会

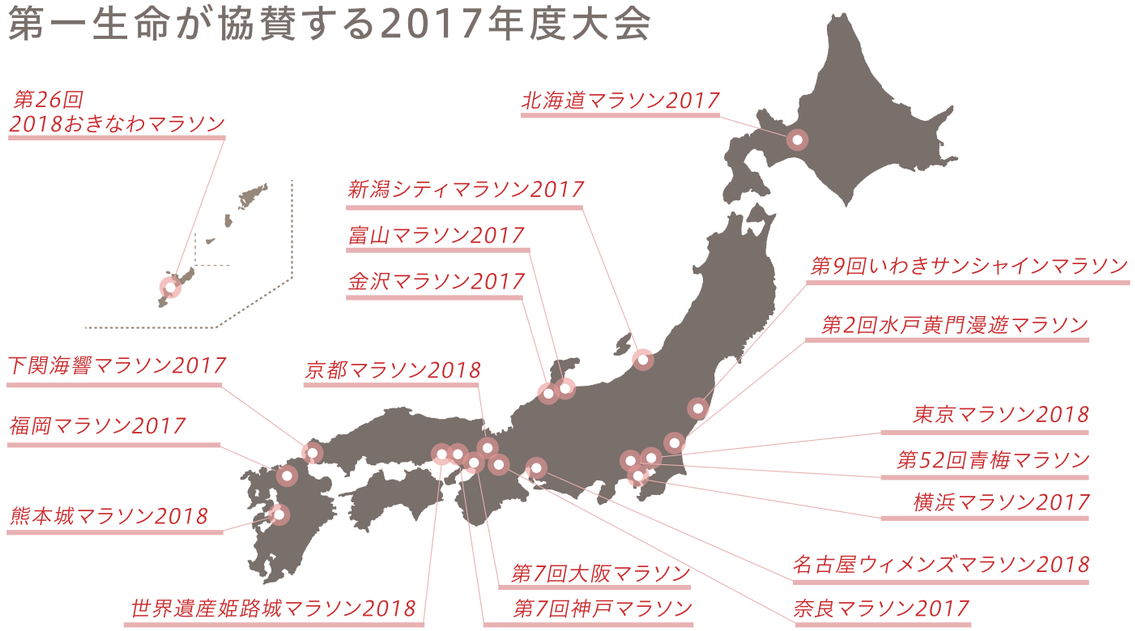

各協賛大会会場において、血管年齢や肌年齢チェックなどを実施し、健康について考えていただく機会を提供します。また、第一生命グループ女子陸上競技部の元選手によるランニング教室やフォーム診断を各地域で行い、走ることを通じて皆さまの健康をサポートしていきます。

招待選手

※選手リストは2017年10月23日現在の情報です。 ※年齢は大会当日（2017年11月19日）のものとなります。

マイケル K・チェゲ
ケニア
Michael Kagumu Chege
自己最高記録 2.09'12" 2011リュブリャナ／Ljubljana 2011
生年月日 1984年6月17日
年齢 33 身長 170cm 体重 54kg

コスマス M・キエバ
ケニア
Cosmas Mutuku Kyeva
自己最高記録 2.09'57" 2014 デンブノ／Debno 2014
生年月日 1985年8月26日
年齢 32 身長 164cm 体重 55kg

クァリル・ルムシェ
モロッコ
Khalil Lemciyeh
自己最高記録 2.11'58" 2017 別府大分毎日／Beppu-Oita Mainichi 2017
生年月日 1986年12月10日
年齢 30 身長 184cm 体重 64kg

サイディ J・マクラ
タンザニア
Saidi Juma Makula
自己最高記録 2.12'01" 2016 大邱国際／Daegu International 2016
生年月日 1994年8月1日
年齢 23 身長 167cm 体重 53kg

地下 翔太
日本
Shota Dige
自己最高記録 2.17'06" 2011びわ湖毎日／Lake Biwa Mainichi 2011
・第6回神戸マラソン 7位
生年月日 1988年5月12日 所属 SKY VILLAGE
年齢 29 身長 173cm 体重 57kg

齋藤 拓也
日本
Takuya Saito
自己最高記録 2.17'18" 2013 大田原／Ohtawara 2013
・第6回神戸マラソン 3位
生年月日 1987年7月10日 所属 小田原NR
年齢 30 身長 174cm 体重 56kg

神谷 真規
日本
Masanori Kamiya
自己最高記録 2.25'46" 2017びわ湖毎日／Lake Biwa Mainichi 2017
・第6回神戸マラソン 8位
生年月日 1981年1月17日 所属 TWRC
年齢 36 身長 168cm 体重 52kg

山地 伸哉
日本
Shinya Yamaji
自己最高記録 2.26'06" 2017びわ湖毎日／Lake Biwa Mainichi 2017
・第6回神戸マラソン 6位
生年月日 1988年4月1日 所属 三重陸協
年齢 29 身長 174cm 体重 57kg

清原 和博
日本
Kazuhiro Kiyohara
自己最高記録 2.27'38" 2016神戸／Kobe 2016
・第6回神戸マラソン 4位
生年月日 1991年4月6日 所属 橋本走友会
年齢 26 身長 170cm 体重 55kg

片川 準二
日本
Junji Katakawa
自己最高記録 2.15'19" 2016静岡／Shizuoka 2016
生年月日 1991年12月5日 所属 スズキ浜松アスリートクラブ
年齢 25 身長 170cm 体重 55kg

横山 諒
日本
Ryo Yokoyama
自己最高記録 2.18'41" 2016静岡／Shizuoka 2016
生年月日 1994年2月18日 所属 スズキ浜松アスリートクラブ
年齢 23 身長 166cm 体重 54kg

山田 学
日本
Manabu Yamada
自己最高記録 2.19'31" 2016静岡／Shizuoka 2016
生年月日 1992年4月6日 所属 スズキ浜松アスリートクラブ
年齢 25 身長 173cm 体重 56kg

川内 鮮輝
日本
Yoshiki Kawauchi
自己最高記録 2.22'54" 2013 古河はなもも／Koga Hanamomo 2013
生年月日 1990年11月8日 所属 Jaybird
年齢 27 身長 175cm 体重 59kg

ロス・ラングフォード
西オーストラリア州政府派遣
オーストラリア
Ross Langford
自己最高記録 2.39'54" 2017 パース／Perth 2017
生年月日 1978年1月17日
年齢 39 身長 190cm 体重 80kg

モナ・ストックヘッキ
ドイツ
Mona Stockhecke
自己最高記録 2.31'30" 2016 フランクフルト／Frankfurt 2016
生年月日 1983年10月11日
年齢 34 身長 160cm 体重 47kg

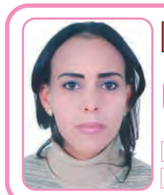

サナ・アジャバール
モロッコ
Sana Achahbar
自己最高記録 2.32'36" 2017 マラケシュ／Marrakech 2017
生年月日 1985年3月14日
年齢 32 身長 172cm 体重 55kg

シメンヤ A・イエスハンベル
エチオピア
Simegn Abnet Yeshanbel
自己最高記録 2.32'44" 2015 ツインシティーズ／Twin Cities 2015
生年月日 1986年2月10日
年齢 31 身長 162cm 体重 47kg

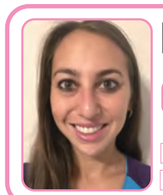

メーガン P・クリフチン
アメリカ
Maegan Paige Krifchin
自己最高記録 2.33'28" 2016ロサンゼルス／L.A. 2016
生年月日 1988年4月8日
年齢 29 身長 161cm 体重 48kg

大畠 万由子
日本
Mayuko Ohata
自己最高記録 2.42'05" 2014神戸／Kobe 2014
・第6回神戸マラソン 6位
生年月日 1995年11月21日 所属 神戸学院大学
年齢 21 身長 158cm 体重 49kg

大樽 瑞葉
日本
Mizuha Otaru
自己最高記録 2.42'23" 2014大阪国際女子／Osaka Women's 2014
・第6回神戸マラソン 4位
生年月日 1996年4月19日 所属 神戸学院大学
年齢 21 身長 156cm 体重 42kg

吉川 俊子
日本
Toshiko Yoshikawa
自己最高記録 2.46'48" 2014東京／Tokyo 2014
・第6回神戸マラソン 5位
生年月日 1979年3月14日 所属 YFSC
年齢 38 身長 160cm 体重 45kg

小河 亜衣
日本
Ai Ogo
自己最高記録 2.49'22" 2017大阪国際女子／Osaka Women's 2017
・第6回神戸マラソン 8位
生年月日 1973年12月29日 所属 姫路市陸協
年齢 43 身長 173cm 体重 51kg

志水 麻紗
日本
Masa Shimizu
自己最高記録 2.49'31" 2017大阪国際女子／Osaka Women's 2017
・第6回神戸マラソン 7位
生年月日 1981年1月20日 所属 尼崎市陸協
年齢 36 身長 160cm 体重 47kg

海野 佳那
日本
Kana Unno
自己最高記録 2.36'48" 2015パリ／Paris 2015
生年月日 1991年11月7日 所属 ノーリツ
年齢 26 身長 159cm 体重 44kg

永岡 真衣
日本
Mai Nagaoka
自己最高記録 2.41'15" 2017北海道／Hokkaido 2017
生年月日 1993年5月10日 所属 シスメックス女子陸上競技部
年齢 24 身長 159cm 体重 48kg

リンダ・スペンサー
西オーストラリア州政府派遣
オーストラリア
Linda Spencer
自己最高記録 2.45'00" 2017パース／Perth 2017
生年月日 1982年1月16日
年齢 35 身長 160cm 体重 49kg

ゲストランナー

※選手リストは2017年10月23日現在の情報です。年齢は大会当日（2017年11月19日）のものとなります。

日本

中山 竹通 Takeyuki Nakayama

自己最高記録 **2.08'15"** 1985 ワールドカップマラソン広島大会／World Cup Marathon Hiroshima 1985

1985ワールドカップマラソン広島大会 2位
1986ソウルアジア大会 マラソン 優勝（2:08:21大会記録）
1988ソウルオリンピック マラソン 4位
1992バルセロナオリンピック マラソン 4位

生年月日 1959年12月20日　年齢 57

日本

渋谷 俊浩 Toshihiro Shibutani

自己最高記録 **2.11'04"** 1988 福岡国際／Fukuoka International Open 1988

1985神戸ユニバーシアードマラソン 7位
1986びわ湖毎日マラソン 優勝
1988福岡国際マラソン　優勝

所属 びわこ成蹊スポーツ大学

生年月日 1962年8月30日　年齢 55

日本

中村 友梨香 Yurika Nakamura

自己最高記録 **2.25'51"** 2008 名古屋国際女子／Nagoya International Women's 2008

2008北京オリンピック マラソン 13位
2008名古屋国際女子マラソン 優勝
2009ベルリン世界陸上 10,000m 7位

所属 NOBY T&F CLUB

生年月日 1986年4月1日　年齢 31

日本

小林 祐梨子 Yuriko Kobayashi

2006ドーハアジア大会 1,500m 2位
2008北京オリンピック 5,000m出場
2009ベルリン世界陸上 5,000m出場
女子1,500m日本記録保持者
4'07"86 2006スーパー陸上（横浜）

生年月日 1988年12月12日　年齢 28

大会ゲスト

ランナーの皆さまへの応援や公式イベントに参加していただき、
大会を盛り上げていただきます。

有森　裕子 Yuko Arimori

・1992 バルセロナオリンピック 女子マラソン　銀メダル
・1996 アトランタオリンピック 女子マラソン　銅メダル

EXPO、スタートセレモニー、表彰式、クロージングセレモニーに参加していただきます。

- EXPO（トークショー）　11月18日（土）
- スタートセレモニー　11月19日（日） 8:40～（神戸市役所前フラワーロード）
- 表彰式　11月19日（日） 13:00～（ポートアイランド 市民広場ステージ（荒天時を除く））
- クロージングセレモニー　11月19日（日） 16:00～（フィニッシュゲート付近）

金　哲彦 Tetsuhiko Kin

プロ・ランニングコーチ、駅伝・マラソン解説者

EXPO、スタートセレモニー、クロージングセレモニーに参加、ランナーとしても出走していただきます。

- EXPO（トークショー）　11月18日（土）
- スタートセレモニー　11月19日（日） 8:40～（神戸市役所前フラワーロード）
- クロージングセレモニー　11月19日（日） 16:00～（フィニッシュゲート付近）

©株式会社ラントゥービー

ペースセッター

スタート号砲からフィニッシュまでの記録を目標に走ります。
また、30km地点より、後方のランナーをサポートする「完走タイムリミットランナー」が走行します。

スタート	設定ゴールタイム	担当ペースセッター			目印（風船）
第1ウェーブ	3時間00分	北垣　章（報徳高OB）	中馬 大輔（報徳高OB）	横部 貴之（報徳高OB）	
	NEW 3時間10分	大西 正人（西脇工高OB）	中安 秀人（西脇工高OB）	福永 勝彦（報徳高OB）	
	3時間30分	角　鉄平（西脇工高OB）	野村 俊輔（報徳高OB）	藤原 賢治（報徳高OB）	
	NEW 3時間45分	大山 香織（須磨友が丘高OG）	岸本 泰久（西脇工高OB）	山本 真也（報徳高OB）	
第2ウェーブ	4時間00分	金子 祐之（報徳高OB）	河合 健一（西脇工高OB）	中山 卓也（須磨学園高OB）	
	4時間30分	植田　茂（報徳高OB）	片平 博文（報徳高OB）	西　翔平（西脇工高OB）	
	5時間00分	飯田 幸裕（報徳高OB）	谷後 裕子（須磨女子高OG）	村松 明彦（報徳高OB）	
	5時間30分	杉森 智祥（西脇工高OB）	角友 俊博（西脇工高OB）	仁木 崇寛（西脇工高OB）	
	完走タイムリミット	神内 純子（須磨女子高OG）	向井 友子（須磨学園高OG）		

交通
旅客案内放送システム
（羽田空港国際線旅客ターミナル）
行き交う何万人もの人々に、刻々と更新される情報を、確実に伝える。

防犯
防犯カメラシステム
24時間休むことなく、安全・安心を見守り続けるセキュリティシステム。

減災・防災
ホーンアレイスピーカーシステム
（東京都江東区）
緊急情報をより遠く、より多くの人へ。地域防災に貢献する、音の報せる力。

会議
赤外線会議システム（海外仕様）
重要な意思決定や、円滑な議事進行を技術でサポート。

社会貢献
ラインアレイスピーカーシステム
（神戸マラソン）
音の技術を駆使し、地域イベントを支え、より大きな感動を創出。

人々が「安心、信頼、感動」を感じたとき、
そこに生まれるさまざまな笑顔。その笑顔を、
人々が集う「Public（社会）」で実現するのがTOAです。
お届けする製品とサービスを通して、生命や身体の安全を守り、
地域コミュニケーションの活性化に貢献することで、
人々が、より幸福を感じられる社会を創造します。

KOBE MARATHON 2017
TOAは、神戸マラソンを応援しています。

Smiles for the Public
ー 人々が笑顔になれる社会をつくる ー

TOA株式会社　証券コード6809
本社：〒650-0046 神戸市中央区港島中町七丁目2番1号
TEL：（078）303-5620（代） http://www.toa.co.jp/

音響：非常・業務用放送システム、自動案内放送システム、フィールド用音響システム、劇場・ホール音響システム、インターカムシステム、ワイヤレスマイクロホンシステム、連絡用無線システム
セキュリティ：防犯カメラシステム、デジタルレコーダー
鉄道：車両内放送システム、車両内カメラシステム、電光表示器
納入事例：阪神甲子園球場、ウィンブルドン・テニスコート、東京芸術劇場、奈良国立博物館、成田国際空港、関西国際空港、ワシントン地下鉄車両7000系、TAIPEI101、神戸ルミナリエ、パークハイアットホテル上海、名古屋市・議会場、国立横浜国際会議場、九州大学、東京都庁舎、他

マラソンした日は、サラダをチャージ。

バランスの良い食事は、
スポーツをするカラダをしっかり支えます。
サラダで野菜のビタミンやミネラルを
しっかり摂りましょう。

※写真はイメージです。

KOBE MARATHON 2017

ロック・フィールドは神戸マラソンを応援しています。

R1F SOZAI　神戸コロッケ　VEGETERIA　絆 いとはん 日本のさらだ　AsiaN Salad　Green gourmet

The Mirai Salad Company
ROCK FIELD
株式会社 ロック・フィールド
http://www.rockfield.co.jp/

［CO・OP共済ニュース］

CO・OP共済〈たすけあいの輪〉

全国で加入者814万人に！

CO・OP共済
キャラクター
コーすけ

生活協同組合（生協）の組合員が、
みんなで少しずつお金（掛金）を出し合い、
病気や災害があった時に、助け合う。
そんな助け合いの心をカタチにしたのが、
CO・OP共済です。

1984年のスタートから、たくさんの生協組合員に
ご加入いただき、全国で814万人の加入者になりました。

（2017年7月度現在）
※《たすけあい》《あいぷらす》《ずっとあい》終身生命《ずっとあい》終身医療の加入者数合計
契約引受団体／日本コープ共済生活協同組合連合会

K-70984-1708

明日のくらし、ささえあう
CO・OP共済

生活協同組合コープこうべ　コープ共済センター
無料ダイヤル 0120-763-002

〈CO・OP共済に加入するには〉出資金をお支払いいただき、お近くの生協の組合員になることが必要です。生活協同組合（生協）は、お店や宅配でくらしに貢献しています。

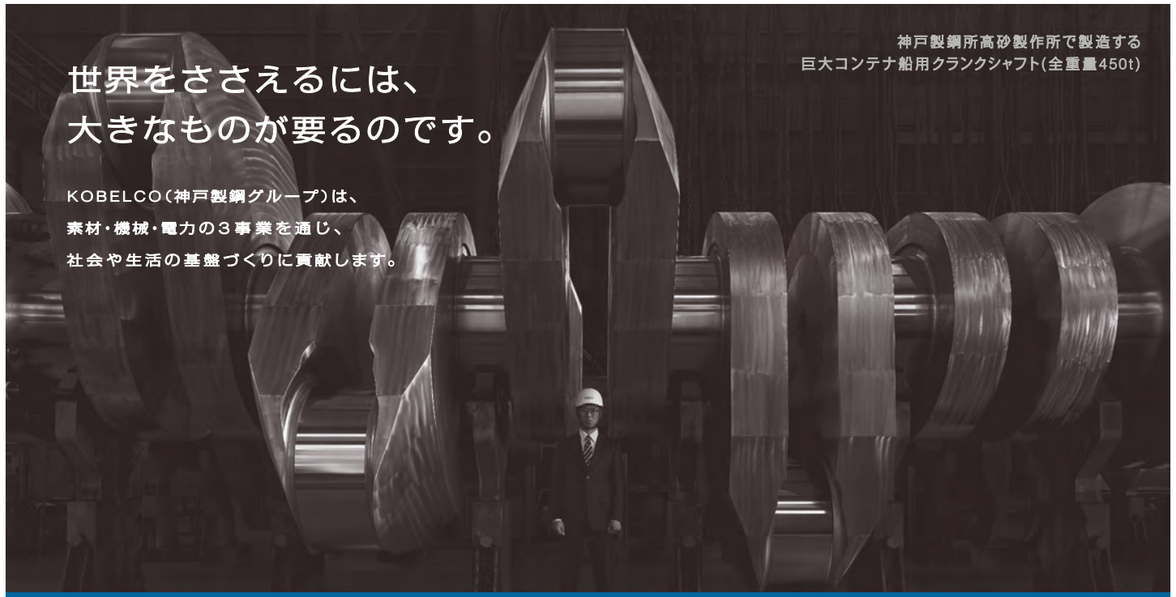

神戸製鋼所高砂製作所で製造する
巨大コンテナ船用クランクシャフト（全重量450t）

世界をささえるには、
大きなものが要るのです。

KOBELCO（神戸製鋼グループ）は、
素材・機械・電力の３事業を通じ、
社会や生活の基盤づくりに貢献します。

未来、変わるかも。
KOBELCO

Friendship Runner

フレンドシップランナー

神戸マラソンでは、阪神・淡路大震災での経験・教訓の国内外への発信や、兵庫・神戸の魅力発信などの開催趣旨に賛同し、広報活動を積極的に行うなど大会を応援していただく著名な方々を『フレンドシップランナー』としています。
ランナーの皆さんと一緒に神戸の街を駆け抜け、大会を盛り上げていただきます。

■ 井指 冬輝 Fuyuki Isashi

● アコースティックデュオ「にこいち」
ボーカル（写真左）

【神戸マラソンへの意気込み】

神戸マラソンに参加させていただくのは今回が初めて。ですが、フルマラソンへの挑戦はこれで２回目。実は前回、思うようなタイムが出ず悔しい思いをしたので、神戸マラソンへの挑戦は個人的にリベンジやと思っています。
ここ地元神戸で、気持ちよく、力強く、走り抜きたいと思っています。
温かい応援よろしくお願いします!!

■ 松田　央 Hiro Matsuda

● アコースティックデュオ「にこいち」
ボーカル・ギター（写真右）

【神戸マラソンへの意気込み】

フルマラソンを走るのは２回目になりますが、神戸マラソンは今回が初めて。地元神戸で走れることを嬉しく思います!
目標は前回の記録を上回ること!
応援よろしくお願いします!

■ 尾崎 亜衣 Ai Ozaki

● 女優（姉・写真左）

【神戸マラソンへの意気込み】

神戸市出身ではありませんが、私にとって神戸は、とても特別で大切な場所です。
その神戸で開催される神戸マラソンを走らせていただけることをたいへん光栄に思っております。
フルマラソンは初めてですが、神戸という地に感謝を込めて走ることができるよう、妹と共に精一杯がんばりたいです。

■ 尾崎 由衣 Yui Ozaki

● 女優（妹・写真右）

【神戸マラソンへの意気込み】

神戸には私たち姉妹が活動する上でお世話になった方々がたくさんいます。神戸市出身ではない私たちが何かできることはないかと「感謝の気持ち」を込めて走らせていただくことになりました。初マラソンで不安なことも多いですが、自分の精一杯走る姿が誰かの心に少しでも伝わるものがあればと思っております。

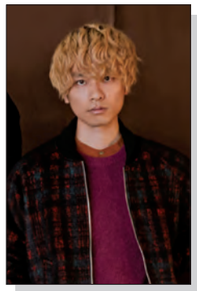

■ 杉本 雄治 Yuji Sugimoto

● ピアノロックバンド「WEAVER」
ピアノ・ボーカル

【神戸マラソンへの意気込み】

この度、神戸マラソンへ初参加させていただくことになりました。今年は神戸開港150年記念事業のテーマソングに僕たちの音楽を抜てきしていただき、今まで以上に生まれ育った神戸の街に触れ、そして考える機会が増えました。その中で数年前からマラソンに出場したいと考えていた僕は、初マラソンはこの神戸マラソンしかないだろうと思い出場を決めました。神戸の心地良い風を感じながら神戸を愛するランナーの方々と楽しく走れたらなと思います。

■ 長谷川 穂積 Hozumi Hasegawa

● 元プロボクサー

【神戸マラソンへの意気込み】

神戸に来て20年位になります。これまでのことを振り返り、景色を見ていろんな人とふれあいながら走れたらいいなと思います。神戸で応援してくれた人たちに感謝の気持ちを伝えられたらうれしいです。怪我に気をつけて頑張ります!

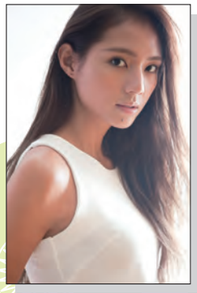

■ ＭＩＫＡ

● モデル

【神戸マラソンへの意気込み】

神戸マラソン本番までに、どこまで自分の身体をより良い状態に持っていけるかは分からないですが、悔いの残らないよう、できる限りの努力と準備をして、今の私にできる精一杯の状況で初マラソンに挑戦します。

■ 大河原 雄平 Yuhei Okawara

第27回仙台国際ハーフマラソン一般男子の部２位
宮城県仙台市在住

■ 大渕 芽亜里 Meari Obuchi

第27回仙台国際ハーフマラソン一般女子の部６位
宮城県仙台市在住

■ 入江　則子 Noriko Irie

第６回神戸マラソンおしゃれランナー賞グランプリ

KOBE MARATHON 2017 × ALL SPORTS community

公式写真販売サービス　オールスポーツコミュニティ

あなたのランをプロが撮る！

閲覧無料

オールスポーツ　検索

http://allsports.jp/

写真公開通知メールの登録はこちら！

写真の公開をお知らせしますので、この機会にぜひご登録ください♪

イベントID：E610389　閲覧パスワード：3212

注文期限：2017年12月25日(月)24：00まで

注文期限後は、価格が変動（1.5 倍～）いたしますので、ご注意ください。

感動をカタチにしてすべての人へ　ご不明な点は以下連絡先までお問い合わせください（TEL：平日10:00～18:00／FAX&E-mail：24時間受付中）

株式会社フォトクリエイト
〒160-0023 東京都新宿区西新宿6-16-6 タツミビル2F
TEL 03-5909-5880　FAX 03-3348-5105　Mail support@photocreate.co.jp
Photo Create http://photocreate.co.jp

世界のスタートライン。
そこに立てるのは、
トップランナーだけじゃない。

近畿日本ツーリスト

世界のマラソン 100　検索

世界のマラソン100
海外旅行 x Run を楽しもう
http://marathon100.knt.co.jp

フレンドシップバンク Friendship Bank

被災から復興、そして現在にいたるまで、手を差し伸べていただいた国内外の人々や地域へ感謝の気持ちを表したい。

「感謝と友情～Thanks & Friendship～」を大会テーマとする神戸マラソンは、「自分のために走る」ことはもちろんですが、それ以上に「人々のために走る」マラソンを目指しています。そのコンセプトの根底にあるのは、「仲間」「共同体」という気持ち。阪神・淡路大震災から復興を果たした兵庫・神戸の姿や、震災の経験・教訓を世界中の被災者に伝えていく行動は、すべての人が仲間であり、喜びも悲しみも分かち合うという考えに基づいています。

知らない人同士が仲間になることができる。そんなマラソンのもつチカラをさらに大きなものにして、東日本大震災や熊本地震の被災地をはじめとする災害で甚大な被害を受けている人々や地域へエールを送るマラソンにしたいと考えています。

その具体的なアクションが、フレンドシップバンク。人的支援、物的支援、財的支援のすべての面から、国内外の被災地を支援するバンクを設立しています。神戸マラソンと関連するさまざまな取り組みの中でバンクの充実をはかり、地震災害等の総合的支援に焦点をあてた活動をしています。

人的支援

広域イベントや地域におけるボランティア活動に継続的に参加いただくため、「ひょうごボランタリープラザ」と連携し、「のじぎくボランタリーネット」への登録を募っています。登録者には、メールマガジン「のじぎくV-NEWS」の定期配信で、さまざまなボランティア活動情報を提供します。

（第6回大会実績）
- ボランティア参加者 7,264 人
- のじぎくボランタリーネット
  新規登録 75 人（累計 1,352 人）

物的支援

大会で作成した未使用のTシャツ・タオル等や、大会当日にランナーから提供いただいたウエア等をクリーニングをして保管し、国内外の自然災害被災地や開発途上国へ送ります。

（第6回大会実績）

参加賞Tシャツ	1,099 着
フィニッシャータオル	1,090 枚
ランナー提供ウエア	369 着※

※白星社クリーニング株式会社の協力により、クリーニングを実施

平成28年熊本地震被災地への飲料水提供	2ℓ 600本※

※富永貿易株式会社提供

財的支援

参加料の一部をチャリティとして寄付していただく「チャリティ募金」と、チャリティグッズの販売や募金箱の設置等によって集めた募金を、自然災害被災地や、防災・減災活動に取り組む団体（公募により選定）へ寄付します。

（第6回大会実績）

【収入】

チャリティ募金（100円）	2,108,800円
チャリティナンバーカード・グッズ ※経費を除いた額	7,878,408円※
その他募金等（EXPO会場等）	458,052円
前年度繰越金	638,470円
合計	11,083,730円

【支出】

東日本大震災被災地（岩手県、宮城県、福島県）への寄付	3,000,000円
平成28年度激甚災害被災地（熊本県、北海道、岩手県）への寄付	4,200,000円
支援先公募による団体への寄付（４団体）	3,200,000円
寄付金・義援金振込手数料	6,912円
次年度繰越金	676,818円
合計	11,083,730円

【第7回大会実績】（2017年10月23日現在）

■財的支援
九州北部豪雨災害被災地（福岡県、大分県）への寄付 200,000円

■物的支援
バンクのストック物資（参加賞Tシャツ等）を海外救援物資として寄付
〈寄付先〉・認定特定非営利活動法人「ハート・オブ・ゴールド」
・特定非営利活動法人「日本救援衣料センター」

※フレンドシップバンクの活動内容は、随時、神戸マラソン大会ホームページなどで公表し、報告します。

被災地交流事業

■ スタートセレモニーでの合唱

同じ被災地としての絆と友情を深めるため、東日本大震災の被災地、宮城県より「仙台市立南材木町小学校南の星合唱団」を招聘します。スタートセレモニーでは、すべての被災地への鎮魂の想いを込めて黙祷し、復興と希望の歌「しあわせ運べるように」を合唱します。

合唱：仙台市立南材木町小学校南の星合唱団、兵庫県立神戸高等学校合唱部、
フレンドシップランナー　尾崎 亜衣・尾崎由衣

指揮：臼井　真（「しあわせ運べるように」作詞・作曲者）

■ 熊本城マラソンとのパートナーシップ協定の締結

2017年７月29日、神戸マラソンは、熊本城マラソンとパートナーシップ協定を締結しました。互いの大会を絆で支え合い、マラソン開催を復興の力としていきます。

※その他、被災地から神戸マラソンEXPO2017への出展等

ボランティア Volunteer

7,500人以上のスタッフ、ボランティアが第7回神戸マラソンを支えています。

この大会では7, 500人以上のスタッフ、ボランティアが大会運営にあたっています。コース上には、右記のように各担当ごとに色の異なるウエアを着たスタッフがいますので、必要なことがあれば声をかけてください。

●オレンジ…競技役員　●赤…救護スタッフ　●黄…沿道整理員　●青…給水スタッフ

団体ボランティア一覧（50音順）

アシックスジャパン株式会社
ANAクラウンプラザホテル神戸
アラカンの会
一般社団法人 神戸市サッカー協会
一般社団法人 兵庫県損害保険代理業協会
SMBC日興証券株式会社　神戸支店
SMBC日興証券株式会社　三宮支店
SVC
NTT西日本 兵庫支店
NPOグループ わ 国際部会
NPO法人 ライブボックス
大阪ガス株式会社
大阪ピース健康クラブ
岡田チーム
ガールスカウト兵庫72団
株式会社オフテクス
株式会社神戸新聞社
株式会社神戸製鋼所
株式会社千代田精機
株式会社ノーリツ
株式会社三菱東京UFJ銀行
株式会社みなと銀行
川崎重工業株式会社
川崎重工労働組合 兵庫支部
関西Vフレンド
関西国際大学
関西学院大学 留学生会
甲南女子大学
神戸ウォーキング協会
神戸学院大学
神戸学院大学附属高等学校
神戸学院大学 留学生会
神戸弘陵学園高等学校 ラグビー部
神戸国際大学
神戸国際大学附属高等学校
神戸SeRV
神戸市アーチェリー協会
神戸市家庭バレーボール実行委員会
神戸市空手道連盟
神戸市弓道協会
神戸市グラウンド・ゴルフ協会
神戸市クレー射撃協会
神戸市剣道連盟
神戸市生涯体育大学同窓会
神戸市少林寺拳法協会
神戸市職員退職者会
神戸市職員労働組合
神戸市シルバーカレッジイベント清掃ぴかぴか隊
神戸市シルバーカレッジ東灘区地域交流会
神戸市水泳協会
神戸市スキー協会
神戸市スポーツ推進委員協議会
神戸市相撲連盟
神戸市漕艇連盟
神戸市ソフトテニス連盟
神戸市ソフトボール協会
神戸市体操協会
神戸市卓球協会
神戸市綱引連盟
神戸市テニス協会
神戸市なぎなた協会
神戸市軟式野球協会
神戸市バドミントン協会
神戸市バトン協会
神戸市民安全推進員会 灘支部
神戸市民山の会 旗振山登山会
神戸市民ラジオ体操の会
神戸女子大学
神戸女子短期大学
神戸市立神港橘高等学校
神戸市立神港橘・兵庫商業高等学校　陸上競技部
神戸市立須磨翔風高等学校
神戸市立青少年補導センター
神戸市立葺合高等学校
神戸市レクリエーション協会　神戸投輪連盟
神戸市レクリエーション指導者クラブ
神戸市レスリング協会
神戸親和女子大学
神戸大学 留学生会
神戸トヨペット株式会社
神戸バレーボール協会
神戸ぴかぴか隊
神戸フォークダンス協会
神戸婦人大学なかよし女子会
神戸ポートピアホテル
神戸民踊研究会
神戸レディース卓球連盟
国際ソロプチミスト 神戸
国土交通省 近畿地方整備局 兵庫国道事務所
駒ヶ林まちづくり協議会
SAKURAんぼ
サルビア南（神戸市シルバーカレッジ）
シスメックス株式会社
住友ゴム工業株式会社
損害保険ジャパン日本興亜株式会社
太子町ボランティア連絡協議会
大和ハウス工業株式会社 神戸支社
高尾台・水野町地区まちづくり協議会
チーム県庁前
TEC安²/神戸市立科学技術高等学校
東京海上日動火災保険株式会社 神戸自動車営業部
特定非営利活動法人 神戸アスリートタウンクラブ
富永貿易株式会社
豊田通商株式会社
19thアジア陸上競技通訳Ⅰ
日本アジア証券株式会社
日本ボーイスカウト兵庫連盟神戸垂水地区
日本ボーイスカウト兵庫連盟神戸地区
日本郵政グループ労働組合
姫路スマイルレディー
兵庫医療大学
兵庫教育大学
兵庫県山岳連盟 神戸支部
兵庫県信用組合
兵庫県スポーツ推進委員会
兵庫県青年洋上大学同窓会
兵庫県ボランティア協会 オアシス
ひょうご県友会
ひょうご県友会 神戸支部
兵庫県立明石西高等学校 ボランティア同好会
兵庫県立芦屋高等学校　ボランティア部
兵庫県立尼崎北高等学校（JRC部）
兵庫県立有馬高等学校 定時制課程
兵庫県立伊川谷北高等学校
兵庫県立伊川谷高等学校
兵庫県立加古川南高等学校 剣道部
兵庫県立神崎高等学校
兵庫県立北須磨高等学校
兵庫県立錦城高等学校
兵庫県立神戸北高等学校 ボランティア委員会
兵庫県立神戸高等学校
兵庫県立神戸甲北高等学校
兵庫県立神戸商業高等学校
兵庫県立松陽高等学校
兵庫県立須磨東高等学校
兵庫県立大学
兵庫県立大学 留学生会
兵庫県立宝塚東高等学校
兵庫県立長田高等学校
兵庫県立長田商業高等学校
兵庫県立鳴尾高等学校
兵庫県立農業高等学校 定時制課程
兵庫県立阪神昆陽高等学校
兵庫県立東灘高等学校
兵庫県立姫路別所高等学校
兵庫県立兵庫工業高等学校
兵庫県立兵庫高等学校
兵庫県立御影高等学校
兵庫県立三木東高等学校
兵庫県立社高等学校
富士通テン株式会社
婦人大学英会話クラブ
末日聖徒イエス・キリスト教会 大阪北ステーク
末日聖徒イエス・キリスト教会 神戸ステーク
三井ボランティアネットワーク事業団関西支部
明治安田生命保険 関西公法人部
明治安田生命保険相互会社 神戸支社
山崎製パン株式会社
有限会社 朝日新聞須磨販売
有限責任監査法人トーマツ 神戸事務所
UPOB
ライオンズクラブ国際協会335-A地区
流通科学大学
流通科学大学 社会イベント隊ランニングボランティア部
六甲バター株式会社
和田岬校区防災福祉コミュニティ
和田岬東部連絡協議会

スポーツくじ
toto BIG

神戸マラソンは、
スポーツ振興くじ助成金を受けて実施しています。

公益財団法人
中内力 コンベンション振興財団

神戸マラソンは、
公益財団法人中内力コンベンション振興財団の
助成を受けて実施しています。

神戸マラソンの医事・救護体制

各救護所は、救命処置を重視した体制で運用され、競技中の傷病については応急処置のみ行います。

救護所にコールドスプレーはありません。

○約700名の救護スタッフが皆さまの安全確保に努めます。
○スタートからフィニッシュまで救護所を18箇所設置。
○コース沿道にはAEDを持った固定AED隊が待機。自転車AED隊、メディカル ランナーがコースを走行し、万一の事態に備えます。

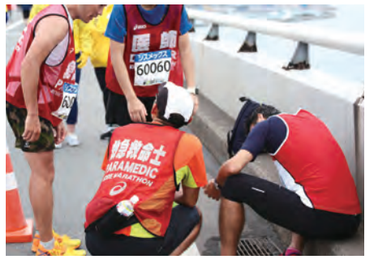

● 下記の皆さまをはじめとする多数の方々のご協力を得て、参加ランナーの皆さまの安全確保に努めています。（順不同）

【協力団体】 兵庫県医師会／神戸市医師会／兵庫県看護協会／兵庫県理学療法士会／日本陸連医事委員会トレーナー部／日本医師ジョガーズ連盟／兵庫県下救急救命士会／神戸市第二次救急病院協議会／神戸市歯科医師会／中央消防団／兵庫消防団／長田消防団／須磨消防団／垂水消防団／水上消防団／TEC安²／神戸救急救命支援隊／兵庫県安全赤十字奉仕団／兵庫県立大学看護学部LST／神戸救急グループ／東灘救急ボランティア／甲南女子大学／神戸学院大学／兵庫医療大学／川西ベリタス病院ERチーム／兵庫大学救急救命サークル／神戸医療福祉専門学校三田校／ FIRE&RESCUE自転車AED TEAM／株式会社大塚製薬工場／株式会社DCT Welina

【協力病院】 神戸マリナーズ厚生会病院／ポートアイランド病院／川崎病院／神戸百年記念病院／新須磨病院／神戸掖済会病院／神戸市立医療センター中央市民病院／神戸市立医療センター西市民病院

神戸マラソン 前回大会までの記録

大会記録　男子　ハロン・マレル（第4回）2時間13分45秒　女子　田中 千洋（第3回）2時間36分53秒

■ 第1回大会 2011.11.20（日）午前9時スタート

気象状況

スタート（9:00）天候：晴れ／気温：17.5℃／風速：0.8m/s／風向：西北西
フィニッシュ（12:00）天候：晴れ／気温：18.5℃／風速：1.4m/s／風向：西
フィニッシュ（16:00）天候：晴れ／気温：17.5℃／風速：1.8m/s／風向：北北西

出走者・完走者

出走者数：フル 20,642名　クオーター 2,316名　合計22,958名
完走者数：フル 20,095名(完走率97.4%)　クオーター 2,299名(完走率99.3%)

上位入賞者

	男子総合	女子総合
1	中山　卓也（2時間24分13秒）	上谷　聡子（2時間40分45秒）
2	樋口　真大（2時間30分00秒）	田中　千洋（2時間41分24秒）
3	平池　宏至（2時間30分21秒）	大山　香織（2時間44分17秒）
4	仁木　偉士（2時間31分21秒）	岡　　美希（2時間46分06秒）
5	ﾄｯﾄﾞ･ｲﾝｸﾞﾗｱﾑ（2時間31分59秒）	鈴木　純子（2時間48分46秒）
6	村瀬 恵太郎（2時間33分32秒）	ﾃｨﾅ･ﾒｲｼﾞｬｰ（2時間49分36秒）
7	松本　　浩（2時間33分32秒）	貞森　美彩（2時間49分52秒）
8	古川　優樹（2時間33分49秒）	小鴨　由水（3時間01分33秒）

■ 第2回大会 2012.11.25（日）午前9時スタート

気象状況

スタート（9:00）天候：晴れ／気温：11.5℃／風速：0.1m/s／風向：東北東
フィニッシュ（12:00）天候：晴れ／気温：14.0℃／風速：0.1m/s／風向：南東
フィニッシュ（16:00）天候：晴れ／気温：15.5℃／風速：0.2m/s／風向：東北東

出走者・完走者

出走者数：フル 17,215名　クオーター 1,888名　合計19,103名
完走者数：フル 16,813名(完走率97.7%)　クオーター 1,841名(完走率97.5%)

上位入賞者

	男子総合	女子総合
1	高橋　謙介（2時間21分13秒）	大内　唯衣（2時間39分52秒）
2	樋口　真大（2時間25分19秒）	田中　千洋（2時間42分21秒）
3	田野　昌輝（2時間27分54秒）	大山　香織（2時間42分41秒）
4	田玄　　壮（2時間28分17秒）	上谷　聡子（2時間42分52秒）
5	古川　優樹（2時間28分22秒）	齋藤　公美（2時間43分48秒）
6	出原　啓太（2時間29分04秒）	原田　和恵（2時間48分44秒）
7	中村　直樹（2時間29分56秒）	鈴木　純子（2時間48分53秒）
8	大越　武士（2時間31分09秒）	木富　淑絵（2時間49分27秒）

■ 第3回大会 2013.11.17（日）午前9時スタート

気象状況

スタート（9:00）天候：くもり／気温：13.0℃／風速：1.0m/s／風向：南
フィニッシュ（12:00）天候：晴れ／気温：16.5℃／風速：0.1m/s／風向：北
フィニッシュ（16:00）天候：くもり／気温：17.5℃／風速：0.1m/s／風向：西

出走者・完走者

出走者数：フル 18,267名　クオーター 2,144名　合計20,411名
完走者数：フル 17,808名(完走率97.5%)　クオーター 2,082名(完走率97.1%)

上位入賞者

	男子総合	女子総合
1	新井　広憲（2時間17分01秒）	田中　千洋（2時間36分53秒）
2	高田　翔二（2時間17分15秒）	齋藤　公美（2時間39分51秒）
3	ﾊﾛﾝ・ﾏﾚﾙ（2時間17分45秒）	上谷　聡子（2時間43分42秒）
4	高柳　祐也（2時間17分55秒）	田畑　郁恵（2時間44分17秒）
5	坪内　武史（2時間18分37秒）	ﾓﾆｶ・ﾆｼﾞｪﾙ（2時間46分37秒）
6	高橋　謙介（2時間19分33秒）	鈴木　純子（2時間49分28秒）
7	ﾁｮ・ﾖﾝｳｫﾝ（2時間19分55秒）	ﾃｨﾅ･ﾒｲｼﾞｬｰ（2時間50分46秒）
8	清水　将也（2時間22分22秒）	津崎 紀久代（2時間52分00秒）

■ 第4回大会 2014.11.23（日）午前9時スタート

気象状況

スタート（9:00）天候：晴れ／気温：15.5℃／風速：0.1m/s／風向：南
フィニッシュ（12:00）天候：晴れ／気温：18.0℃／風速：0.3m/s／風向：南
フィニッシュ（15:00）天候：晴れ／気温：19.0℃／風速：0.3m/s／風向：北北西

出走者・完走者

出走者数：フル 17,597名　クオーター 1,783名　合計19,380名
完走者数：フル 17,203名(完走率97.8%)　クオーター 1,746名(完走率97.9%)

上位入賞者

	男子総合	女子総合
1	ﾊﾛﾝ・ﾏﾚﾙ（2時間13分45秒）	齋藤　公美（2時間38分24秒）
2	高柳　祐也（2時間19分59秒）	石本 里緒奈（2時間38分26秒）
3	杉本　芳規（2時間20分43秒）	田中　千洋（2時間41分15秒）
4	高橋　謙介（2時間24分01秒）	ﾐﾙﾄﾞﾚｯﾄﾞ･ｷﾐﾆｰ（2時間41分24秒）
5	地下　翔太（2時間24分27秒）	大畠 万由子（2時間42分05秒）
6	帆波　圭斗（2時間25分27秒）	田畑　郁恵（2時間46分44秒）
7	藤田　将弘（2時間25分44秒）	上谷　聡子（2時間48分15秒）
8	田野　昌輝（2時間26分56秒）	大谷　潤子（2時間50分46秒）

■ 第5回大会 2015.11.15（日）午前9時スタート

気象状況

スタート（9:00）天候：くもり／気温：19.5℃／風速：0.2m/s／風向：東
フィニッシュ（12:00）天候：くもり／気温：21.5℃／風速：0.1m/s／風向：北
フィニッシュ（15:00）天候：くもり／気温：21.5℃／風速：0.3m/s／風向：北北東

出走者・完走者

出走者数：フル 17,621名　クオーター 2,039名　合計19,660名
完走者数：フル 17,080名(完走率96.9%)　クオーター 1,931名(完走率94.7%)

上位入賞者

	男子総合	女子総合
1	鈴木　　忠（2時間18分01秒）	杉谷　優衣（2時間42分01秒）
2	ﾊﾛﾝ・ﾏﾚﾙ（2時間19分31秒）	松山　芽生（2時間42分35秒）
3	藤田　将弘（2時間25分23秒）	宮内　洋子（2時間43分05秒）
4	地下　翔太（2時間27分02秒）	大樽　瑞葉（2時間44分03秒）
5	田野　昌輝（2時間28分32秒）	ﾐﾙﾄﾞﾚｯﾄﾞ･ｷﾐﾆｰ（2時間48分27秒）
6	清水　　崚（2時間28分59秒）	松岡　友美（2時間49分55秒）
7	神谷 真規（2時間29分17秒）	大畠 万由子（2時間51分12秒）
8	山地 伸哉（2時間29分22秒）	吉川　俊子（2時間53分15秒）

■ 第6回大会 2016.11.20（日）午前9時～スタート

（第1ウェーブ9:00　第2ウェーブ9:15）

気象状況

スタート（9:00）天候：くもり／気温：19.5℃／風速：0.1m/s／風向：東南東
フィニッシュ（12:00）天候：くもり／気温：20.5℃／風速：0.3m/s／風向：南南西
フィニッシュ（15:00）天候：くもり／気温：20.5℃／風速：0.1m/s／風向：南南西

出走者・完走者

出走者数：19,570名　完走者数：18,806名(完走率96.1%)

上位入賞者

	男子総合	女子総合
1	ﾓﾘｽ・ﾑﾜﾝｷﾞ（2時間22分31秒）	ｼﾞｬｸﾘｰﾝ・ｷﾌﾟﾘﾓ（2時間40分07秒）
2	八木　勇樹（2時間24分30秒）	新立　啓乃（2時間42分55秒）
3	斉藤　拓也（2時間26分58秒）	若井　未央（2時間42分56秒）
4	清原　和博（2時間27分38秒）	大樽　瑞葉（2時間46分52秒）
5	藤田　将弘（2時間27分46秒）	吉川　俊子（2時間50分18秒）
6	山地　伸哉（2時間28分06秒）	大畠 万由子（2時間51分35秒）
7	地下　翔太（2時間28分38秒）	志水　麻紗（2時間53分16秒）
8	神谷　真規（2時間28分56秒）	小河　亜衣（2時間53分57秒）

招待選手と一般選手 その他

RUN PASSPORT

大会受付はスマホ画面を見せるだけ！

RUN PASSPORT（ランパスポート）で 大会参加が簡単！便利！お得！

簡単 自動で参加票が取り込まれる！

アプリをダウンロードして RUNNETアカウントと連携するだけで、エントリーした大会の参加票が自動で取り込まれます！※対象大会のみ

便利 大会側からの緊急連絡など掲示板機能も！

「大会が中止に！」「スタート時間やコースの変更」「更衣室やトイレの混雑状況」……などなど、緊急情報や便利情報などが掲示板に届きます！

お得 大会会場などのチェックインでマイルがたまる！

「大会会場到着」や「ボランティアとして参加」、「提携スポーツショップに入店」などのとき、所定地点でスマホからチェックインで RUN マイルをゲット！

NEW 新リリース！ あなたの記録と写真をアプリで確認できる！

記録や写真が RUNNET に公開されるとアプリ内にも自動で取り込まれます。お気に入り写真だけまとめたり、SNS で仲間に簡単にシェアできたり、便利な機能を追加！

詳細・アプリダウンロードはこちら

http://runnet.jp/smp/runpassport/

RUNNET　株式会社アールビーズ　〒150-0001 東京都渋谷区神宮前 2-4-12 DT 外苑　RUN PASSPORT

神戸トヨペットは神戸マラソンを応援しています。

アクア・プリウス・プリウスPHV・プリウスα・ＳＡＩ・カムリ・マークX・プレミオ
C-HR・ハリアー・アルファード・エスクァイア・シエンタ・タンク・オーリス・ポルテ
86・ＭＩＲＡＩ・アベンシス・ハイエース・サクシード・トヨエース・コンフォート

Dramatic Engine ドラマティック エンジン

神戸トヨペット

営業のごあんない / 定休日 火曜日　OPEN 9:30～19:00

本社お客様相談テレフォン 0120-373-567
受付時間 9:30～17:50まで　火曜日は除く

新車・U-Car・サービスの最新情報はこちらから
www.kobetoyopet.com

クルマと、つぎの楽しみを。TOYOPET

フジッコ

食よく、バランスよく。®

「新・日本型食生活」をめざして

フジッコ株式会社　〒650-8558 神戸市中央区港島中町6-13-4　ホームページ http://www.fujicco.co.jp/

ガスも電気もJ:COMで！

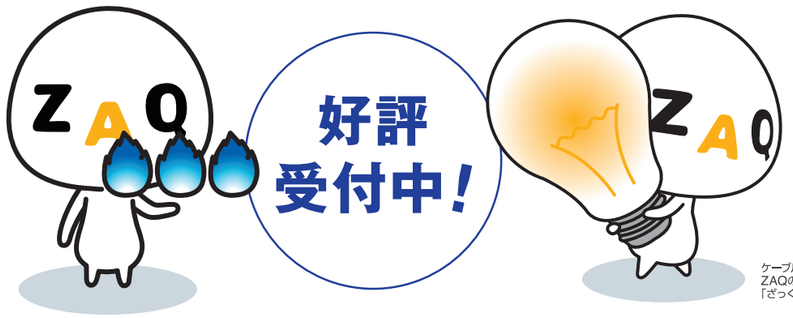

ケーブルインターネット ZAQのキャラクター「ざっくぅ」

※本サービスのご契約には、他のガス小売事業者および他の小売電気事業者とのご契約からJ:COMとの契約へお切り替えが必要です。

もっと、あなたに響くこと。
J:COM

※現在ご契約中の、ガス会社・電力会社の検針票や利用明細をお手元にご用意ください。

フリーコール 0120-848-816 AM9:00～PM6:00【年中無休】

jcom 検索

※発信者番号を非通知に設定されている場合は、0120の前に「186」をつけてお電話ください。

※2017年7月末現在（一部除く）。※ご住所や建物によってはご利用いただけない場合があります。※会社名・製品名・サービス名は、各社の登録商標または商標です。一部申請中のものを含みます。※イラストはイメージです。

J:COMは神戸マラソンを応援しています。

Daiwa House Group

共に創る。共に生きる。

大和ハウスグループは、

グループシンボル「エンドレスハート」に

お客様と私たちの永遠の絆と、

私たちグループの連帯感を託しました。

人・街・暮らしの価値共創グループとして、

私たちは社会に新しい価値を築いてまいります。

大和ハウスグループ
www.daiwahouse.com

神戸マラソン開催にあたり、ご協力いただきましてありがとうございます。

公益財団法人 神戸市スポーツ教育協会

神戸学院大学／神戸親和女子大学／株式会社OMこうべ／大阪ガス株式会社／株式会社神戸国際会館／さんちか名店会／株式会社JTB西日本／神姫バス株式会社／株式会社新保哲也アトリエ／西日本旅客鉄道株式会社／日本通運株式会社／阪急電鉄株式会社／阪神電気鉄道株式会社／株式会社HINO／株式会社フィリップスエレクトロニクスジャパン／フクダ電子兵庫販売株式会社／フレッシュ・デルモンテ・ジャパン株式会社／一般財団法人神戸国際観光コンベンション協会／神戸市職員労働組合／公益財団法人日本教育公務員弘済会兵庫支部

一般社団法人兵庫県洋菓子協会／株式会社神戸ポートピアホテル／公益財団法人神戸ファッション協会／公益財団法人兵庫県体育協会／神戸ファッションウィーク実行委員会／日本真珠輸出組合／NEO PEARL KOBE／白星社クリーニング株式会社／兵庫体育・スポーツ科学学会／ライオンズクラブ国際協会335-A地区

ANAクラウンプラザホテル神戸／淡路瓦工業組合／一般社団法人有馬温泉観光協会／一般社団法人神戸市中央卸売市場運営協議会／一般財団法人神戸みのりの公社／インターナショナル オリーブ アカデミー神戸／ガーミンジャパン株式会社／クリーンテックス・ジャパン株式会社／公益財団法人神戸市公園緑化協会／公益財団法人兵庫県園芸・公園協会／公益社団法人兵庫県物産協会／公益社団法人ひょうごツーリズム協会／神戸開港150年記念事業実行委員会／神戸市環境共栄事業協同組合／神戸市漁業協同組合／神戸市婦人団体協議会／神戸市浴場組合連合会／神戸市立科学技術高等学校／神戸タータン協議会／神戸山手大学／「ジャズの街神戸」推進協議会／仙台市立南材木町小学校／特定非営利活動法人ひまわりの夢企画／灘五郷酒造組合／南京町商店街振興組合／人と防災未来センター／兵庫県菓子工業組合／兵庫県中華料理業生活衛生同業組合／兵庫県立神戸高等学校／兵庫県立大学政策科学研究所

www.skymark.jp スカイマーク

川崎重工業株式会社

Kawasaki
Powering your potential

第7回神戸マラソン
公式スポンサー

特別協賛

sysmex
シスメックス株式会社

協　賛

みなと銀行
株式会社みなと銀行

城山
株式会社城山

山陽電車
山陽電気鉄道株式会社

asics
アシックスジャパン株式会社

VAAM
株式会社明治

ヤマザキ
山崎製パン株式会社

Q·B·B
六甲バター株式会社

明日のくらし、ささえあう
CO·OP共済
CO·OP共済

ポートライナー
神戸新交通株式会社

第一生命
第一生命保険株式会社

TOA
ＴＯＡ株式会社

ROCK FIELD
株式会社ロック・フィールド

KOBELCO
株式会社神戸製鋼所

兵庫県民共済
兵庫県民共済生活協同組合

ALL SPORTS community
株式会社フォトクリエイト

近畿日本ツーリスト
近畿日本ツーリスト株式会社

住友ゴム
住友ゴム工業株式会社

神戸居留地®
富永貿易株式会社

おいしさ、ココロとカラダに。
カネテツ
カネテツデリカフーズ株式会社

アサヒドライゼロ
ノンアルコール
アサヒビール株式会社

RUNNET
株式会社アールビーズ

フジッコ
フジッコ株式会社

神戸トヨペット
神戸トヨペット株式会社

J:COM
株式会社ジェイコムウエスト

Daiwa House Group®
大和ハウスグループ

SKY
スカイマーク株式会社

Kawasaki
Powering your potential
川崎重工業株式会社

共　催

神戸新聞社
神戸新聞社

朝日新聞
朝日新聞社

Run Love Kobe,
Run with You.

これからも地域のみなさまと、走り続けたい。

みなと銀行は神戸の港からやってきたマラソンを今年も応援しています。

想いを、まちへ。
みなと銀行